盛京時報
晨刊
光緒卅二年(明治卅九年)創刊
盛京時報社

御訪日六周年紀念日 駕臨軍司令官官邸
祝日皇室御繁榮國運隆昌

皇帝陛下因四月六日爲第一回御訪日於東京東站與日本 天皇陛下御對面之佳日、是以乃擬臨幸關東軍司令官官邸、關此五日正午宮內府發表如次、

皇帝陛下已降下於四月六日臨幸關東軍司令官官邸之旨意
康德八年四月五日　宮內府大臣　熙洽

關於 皇帝陛下臨幸軍司令官官邸事宜、六日宮內府發表如左、

四月六日宮內府發表皇帝陛下在御訪日六周年紀念日之四月六日、於午前十一時四十五分、臨幸關東軍司令官官邸、並與梅津關東軍司令官及日滿顯官共同午餐、且御觀電影、至十四時四十分、方御歸還帝宮云、

皇帝陛下於六日午前十一時三十五分御佩用大勳位章其他日滿最高勳章、着軍服、聖姿凜凜、吉興侍從武官長、金侍衛處長陪乘、熙洽宮內府大臣、長尾皇宮近衛處長等扈從、鶴離帝宮、同五十分臨幸軍司令官官邸、玄關前恭迎者、有梅津軍司令官、畑（陸軍）、山田兩大使館附武官、關東軍幕僚、三浦關東局總長等日本側顯官、及滿洲國側武部總務長官以下各大臣、橋本祭祀府總裁等日滿軍官顯官、御賜擧手禮、梨岡高級副官先導、御入階上休憩室休憩、後與梅津大使、御握手致辭、接見安藤部隊長、畑部官、花輪大使館參事官、三浦總長等、更賜臧參議府議長、橋本祭祀府總裁、武部長官覲見、午後零時五分、皇帝陛下於梨岡高級副官先導中御入大食堂、梅津軍司令官恭推正座、御着席、梅津軍司令官於諸員起立中、致詞曰『御訪日記念日御來訪感謝不盡』皇帝陛下天機麗朗、御賜勅語後御會餐、皇帝陛下祝天皇陛下日本皇室御繁榮與日本帝國隆昌御乾杯午後一時二十分午餐畢再於諸員恭送中御入休息室、皇帝陛下繼於同時四十分至二時十分、臨映畫會場、御覽滿映時事影片、日映世界新聞等、再入休息室、御少息後、同三十分梅津軍司令官、以下日滿顯官全員恭送、拜御容欣慰中自軍司令官官邸御啓駕、同四十分、御歸還帝宮矣、

農產物增產蒐荷方策
全國省聯理事長會議

於此新穀年度增產蒐荷新方策實施迫前之際、興農合作社中央會已自六日午前十時起在該會本部理事室招集緊急全滿省聯理事長會議矣、興農部方面有結城次長、野田特產局長、楠見農產司長、及木村文書科長等出席、中央會方面有小平、白濱、正副理事長以下各省聯理事長等約四十名出席、開會之先首由結城興農部次長對此次將見實施之增產蒐荷新方策根本趣旨及合作社基本之協力方針等、有所訓示、其次方爲木村文書科長關於增產蒐荷新方策要綱之詳細說明焉、最後乃以政府之指示與方針爲中心、由各省聯理事長就近來實施之具體方策、實行懇談且誓言、絕對協力政府新方策之實施、至午後五時方告閉會午后六時更臨總理官邸席武部總務長官所設之招出待宴云、

張總理歸京

視察錦州省政中之張國務總理王總務廳次長、預定七日午後八時歸京云、

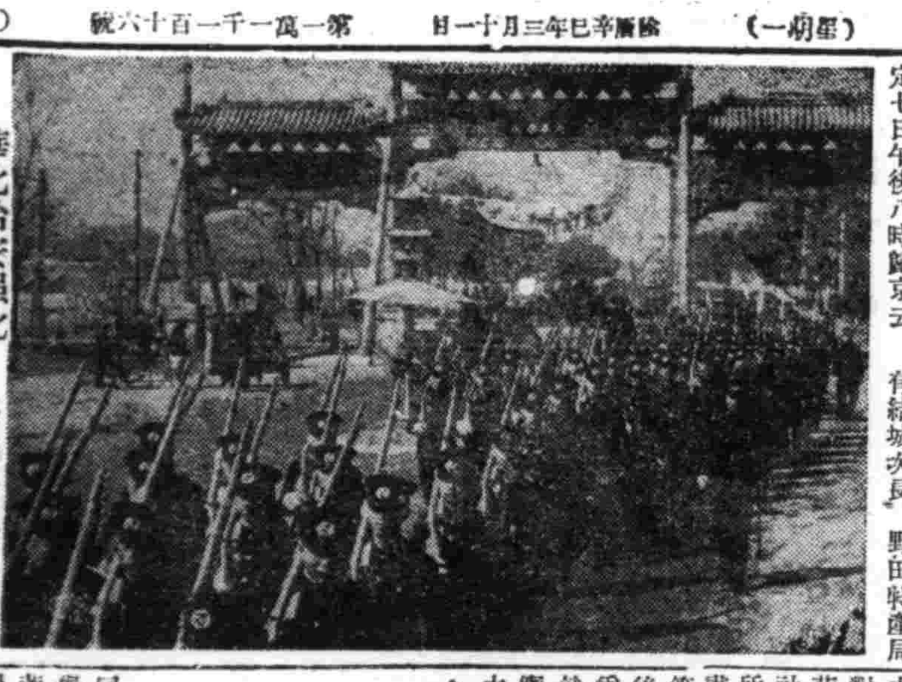

華北治安强化　北京警察局、四月一日午前十一時、在定安門、招集全體警官、由余警察局長訓示後、遊行市內、【寫眞】警察隊之市中行進、

興亞院總務長官 任命及川中將

【東京五日電】隨同鈴木貞一中將之就任企畫院總裁就任、關其後任總務長官、經關係當局銓衡結果、因興亞院機構近將改組、故暫不置與從來同樣專任長官、而決定取政務部長、命爲長官署理之方針、起用興亞院華中連絡部次長及川源七中將、爲政務部長命總務長官署理將於一兩日中發令如左、

興亞院華中連絡部次長陸軍中將　及川源七
任興亞院政務部長
命興亞院總務長官署理

褚康駐日滿兩大使 不日聯袂歸任

【南京五日電】參加還都一周年紀念典禮之餘、並爲向汪主席報告任務而行歸國之褚駐日、廉駐滿大使、刻因在南京之任務業已完畢、故褚大使定於十五日頃、廉大使於十日頃相繼歸任云、

國府改選 指定延聘委員

【南京六日電】爲國民政府最高執行機關之中央政治委員會、成立以來已經一年故指定延聘兩委員之任期已告滿了、乃於五日之同委員會議上發表、除延聘委員許特巴札布外均爲重任第二回委員之旨、此決特規定使外交部長徐良列席會議云、

前江蘇省長 韓國鈞氏自殺

【南京五日電】前江蘇省長韓國鈞氏、於上月中旬頃、在其鄉里泰縣（江蘇省）、因服毒而行自殺刻已判明、按該氏係以紫石爲號、自淸末以來、即爲著名之老政客、最後於一九二四年以江蘇省長、而行致任、隱居故里、殊孚衆望、迨至事變發生之後、曾力說抗戰之無益、高唱容共政策之非是、終至慨歎世事之滄桑、以八十三之高齡竟歸自殺之一途矣

訪問德意完畢
松岡外相赴莫斯科

【柏林五日電】松岡外相於五日午前九時、於里賓特羅甫外相及特務軍需相嚮導中、參觀柏林北郊外萊因米 達爾波 兆維工場、亘兩小時、盛覽該工場之內外部、該工場晝夜製造大砲高射砲砲彈炸彈等、希特勒總統格林總相自開戰以來曾數次訪問、於勞働者之前、演說、乃一代表的重要軍需工場、松岡外相於工場、由勞働戰線組司令羅勃特萊博士、親自引導、於山積之爆彈砲彈中、參觀各處、就業中之女工、見萊博士與松岡外相、競趨前一握手爲快、展開 滿外的 歡迎光景、松岡外相對勞働者亦殊親熱、參觀工場後、訪問附近之勞働者公寓、得見公寓中勞働者之生活狀況、繼臨勞働者俱樂部之簡單茶會、對萊博士之熱誠歡迎辭、松岡外相答辭如次、

百聞不如一見、誠哉斯言也、今日參觀德國工場、得知德國勞働者諸君、對勞働如何愛着感激、且萊總司令爲中心之勞働 者諸君 心心相印、團結堅固、實堪欽佩、

今日可謂爲余訪德意中最愉快之一日、觀戰時下之德國狀態、益使余確信德國必勝、

次於正午、松岡外相偕大島大使赴外務省訪里賓特羅甫德外相、對滯德中德國國民之充滿友情的歡迎、表深甚感謝之意、繼基於羅馬會談之內容、對日德意提携策、有一小時最後的懇談、午後一時半共進午餐、彼此歡談、午後四時返宿舍、外相一行於午後五時半（日本時間六日午前零時半）由安哈爾達驛出發、乘專車赴莫斯科矣、

松岡外相離意時 對意皇拍電致謝

【羅馬五日電】於訪問羅馬畢赴柏 林之松岡外相、於離別意大利前時、經由侍從武官對意皇耶瑪奴三世發 出如左之 感謝電、

於訪問羅馬中承陛下懇情相待、感謝良深、殊爲光榮、同時並祈薩保伊亞王家永遠之繁榮、

又耶瑪奴三世拍出如左之返電、

對閣下於離別意領時之懇電、衷心感謝、並祝閣下旅途康勝、

德軍堂堂進軍猶希
德猶兩軍已經接觸

【紐約六日電】據c・B・S放送局、於六日午前所收到之德國無線電放送謂、德軍刻正向猶哥及希臘進軍中、

【又電】據M・B・C放送局自德國無線電所收到之電訊、謂六日拂曉以來、德軍已與猶哥軍進行交戰矣、

【又】據柏林廣播放送、稱希特勒總統、六日早曉對德軍發出向希臘進軍命令、

德猶國交斷絕

【柏林五日電】德外務局發言人聲明、於五日、德猶間外交關係、事實上已入斷絕狀態矣、

【紐約五日電】據美聯比格拉德電傳稱、猶哥政府官邊於五日言明、德猶已達關係最後一分鐘、

閉鎖猶哥國境 樞軸側戰備已完成

【紐約五日電】五日美聯比格拉德電、傳駐在猶哥美公使館方面所得情報云、德、意、匈牙利、保加利亞羅馬尼亞五國、對隣接猶哥之國境、恆久的閉鎖矣、以此可證德猶關係有一觸即發之危機、各方面異常關心、

【紐約五日電】德猶關係愈加急迫、猶哥政府至四日、遂放棄以外交交涉打開危機之希望、急作戰備、傳猶哥政府今已完全入於戰時狀態、紛合五日早曉達紐約之比格拉德電報如左

一、國王威達爾二世、一日附發布總動員布告、於四日發表矣、
一、猶哥全國鐵道、爲軍用而徵發、一般旅客之運輸、完全停止、
一、飽威哥攝政下野後空位之陸軍總司令、已任命威達爾、飽維其將軍、担當全軍指揮、
一、夙以親德態度去就不明之克拉特人、亦決定新政府支持、其指導者馬甚克農民首領、四日正式就任副首相矣
一、傳國境之主要鐵道、橋梁等、指掛炸藥預爲德軍進入之場合、其主力在巴爾漢谷、該方面築數重陣地、特施嚴重防備、
一、安內 閣於四日午後、亘四時半開緊急會議、政府定五日發表外交方針聲明其態度、
一、英國指導下之猶哥希臘土耳其三國間、有頻作外交交涉之模樣更據一說、或三國互相援助條約已見成立、
一、繼德意人之撤退、保加利亞人已自四日開始撤退、

猶軍炸破國境橋梁

【紐約五日電】據美聯布達佩斯電、猶哥政府停止上猶哥領達紐普全河之航行、猶哥軍集中特拉瓦河三角地帶、國境之橋梁道路、毫自猶哥側爆破、而準備完了、列車仍繼續赴猶哥側、但無乘客云、

猶匈國境封鎖

【羅馬四日電】據斯蒂法尼通信社布達佩斯電訊、南斯拉夫機械化部隊數師、集結於匈牙利羅馬尼亞國境南部、似整備待機之姿勢、國境附近、禁止渡河、道路則一概敷設機雷、刻下兩國國境、已告封鎖、

遣往羅馬 猶哥兩副首相

【紐約五日電】據合衆布達佩斯電傳當地麥納普報於五日揭布達 佩斯訊云、猶哥政府於四日爲防止戰火擴大、派遣馬甚克伊瓦諾維其兩副首相赴羅馬矣、已對意政府通知、意政府對右要請回答謂、果猶哥政府代表携有防止戰火擴大之具體案、而訪問羅馬、則甚歡迎、猶哥政府自五日朝、爲審查此問題、召開閣議中、

海陸空軍活躍
日華中艦隊報道部發表

【〇〇基地五日電】華中艦隊報道部於五日發表如次

華中艦隊上週之戰果　在上週中本方面之天候仍屬不良、以我部隊之進退行動、多有不便之處、惟將士之士氣、益形奮昂、尤其航空部隊、連日進衝低迷之雲霧、以賡續攻擊敵方、即係於三月末轟炸第三戰區司令部所在地之廣信及師 團司令 部之桐城、一日空襲凌陽鎮及辰谿、二日又復再襲辰谿及石門街、四日則於雨中奇襲亮漢街、炸毀充滿機雷之大倉庫群、此外並粉碎正在構築中之陣地、及集結之部隊予以潰滅、以致敵軍毫無蠢動之餘裕、使其企圖歸於泡影他方江上艦艇、亦盡瘁於敵匪之掃蕩、於三日以聯合陸戰隊、進衝雨中之泥濘、與陸軍協力、在棗宗州丁鋪灣（漢口下流）附近殲滅新四軍之一部、並在楊林磯、後金關（岳州下流）銅陵、池口（安慶下流）等處、勦滅多數之敵匪、故於治安確立上、殊獲得極大之戰果、

渝國防最高委員 招開軍政會議

【香港六日電】據重慶來電稱、國防最高委員會、三日緊急招集臨時全國軍政首腦部會議、出席者有出席八中全會之顧祝同、熊式輝、徐永昌、黃紹雄、張群等及鄧錫侯（四川）、李宗仁、陳誠（湖北）、衞立煌（河南）、蔣鼎文（陝西）、朱紹良（甘肅）、李漢魂（廣東）黃旭初（廣西）各戰區司令長官及省政府主席等、均於四日一齊入京、中央側則由蔣介石、何應欽、馮玉祥、張治中、白崇禧等出席、自五日朝來擧開重要會議中云、

得克總督 視察安南地區

【河內六日電】得克總督五日午後由河內出發、預定以一週間、視察老撾南部安南地區、似將與安南王會見、當傳言安南人自治權擴大說之際其視察頗値注目、

周作人氏訪日

【北京四日電】華北政務委員會教育總署督辦周作人氏爲對日本朝野致就任督辦禮辭、兼出席東亞文化協議會、六日淸晨自北京首途就訪日之途、

上海共同租界施政
參事會員選擧延期
整理各國代表分配

【上海五日電】上海共同租界之市參事會員選擧、已兩度延期、其成行惹關係方面之莫大關心、過去以來日、英、美三國總領事會同重行協議結果、決定本年度市參事會員之決定、一切不衛選擧方法、且變更從來之中國側五名之外外國八九之市參事會員之構成、而改爲中國四、日英美各三、德一名、其他中立國二名、增加外國之定員至十二名、擬附議於來十七日擧開之外國人之納稅者特別大會、經議決後、求各國官憲之追認、如斯結成臨時參事會、使担當租界行政之運營、故日本總領事館當局、五日午後五時、發表當局談話如左、闡明其間之經緯、

△在上海日本總領事館當局談話

要求强化日方對於上海共同租界之行政機構改革並施政之發言、雖爲日方年來當然之必須者、然仍未見實現、故動則發生險惡之空氣、同時痛感關於最近共同租界行政之諸種難問題之圓滑處理、終於不能呼應日方之要請、而釀成有效的氣氛、茲由於與租界行政有最深關係之日英美三國總領事、遂行折衝結果、今年先延期市參事會員選擧、同時爲暫行辦法、於市參事會、調整國別代表之分配、設置有中國四、日本三、英三、美三、德一其他二之國別議席構成之臨時參事會、按源則準據土地章程、關於共同租界行政之運用、成立協商、洽協商係三國總領事間所同意者、故於四月十七日之外國人納稅上特別大會、關於前記之臨時參事會之構成、並權限等諸決定、經關係國之同意、則初次爲公式之臨時參事會、將合法的行使其職能關於以上之經緯、已四月一日之工部局事務總長談話、並主席領事之招集納稅者特別大會之四月七日付公告所示者、而由臨時參事會之運用同租界之行政、已如前述、始終爲轉行的辦法、已不待言、故並非共同租界之難問題、得以根本的解決、乃較諸現行之制度、即應深一層之實現今後對共同租借施政形態展開努力、同時於本件乃分担由於暫行辦法比從來更深一層之施政運用之權利之義務、故希望日本僑民宜認識本辦法之實態、並積極的且建設的、對施政參與協力、以期本辦法之活用、

今日本報增加新穀價格特輯半張、新讀者注意、　盛京時報啓

今日一大張半

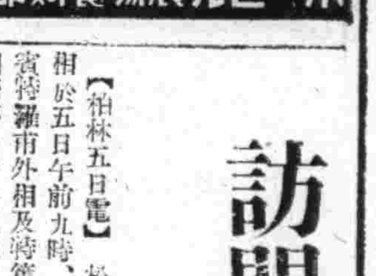

失照聲明　敝人有本人領名第六三四五三號戶等照壹張坐落瀋陽縣第七區柳樹屯中則六十一畝計三段一段三十九畝四至東至陳西至白南至道北至道一段十一畝四至東至白西至張南至白北至道一段十一畝四至東至趙西至趙南至道北至王於康德八年貳月貳拾壹日來瀋陽縣興農合作社償還貸款後領照之際因一時不愼致將該地照失落除請瀋陽縣補發新照外特此聲明該照失效　瀋陽縣第七區虎石台村柳樹屯聲明人　王景芳啓

失照聲明　敝人有趙奎英領名大照三張壹張中則十二畝坐落彰驛站東至慈姓南西至道北至本地壹張中則十二畝坐落彰驛站東至趙北至趙南至道西至本地壹張中則六畝坐落彰驛站東至本地南至道西至道北至趙玉寶於康德八年二月十五日來瀋陽縣興農合作社償還貸款於領照之際因一時不愼致將右記地照遺失今後無論落於何人之手均作無効特此聲明　瀋陽縣四區彰驛站聲明人　趙寶綸啓

緊要聲明　茲因敝店櫃夥劉星橋曹硢桐楊恩沐孫寶謙李芬趙國海常夢辰王雲和溫銀李春昌劉榮廷因有高就已於康德八年二月十二日出號與敝號脫離一切關係嗣後該君對於各方無論發生任何事故敝店槪不負責又敝店聘請樂村部李蘊庭劉明榮常濟林張慶爽君已於康德八年四月一日入號恐未週知特此聲明　奉天市小西區小西街一段二四號　德泰成代理店啓

失照聲明　敝人領名坐落輯安縣凉水泉子計下則地一段八畝又下則地六畝計大照兩張四至東至官道西至鞠姓南至本地北至張姓因事變失落聲明補發新照特此聲明作廢　輯安縣凉水泉子　張德祥啓

緊要聲明　茲有櫃夥張振桐及王順起於康德七年在櫃任事今有他就將在櫃之職務辭退該二人在櫃應受之利益當即算淸嗣後伊二人在外無論有何事情與本櫃毫無干涉恐未週知特此登報聲明　聲明商號　大友糧業合名會社

焚照聲明　敝領名北順城街領字一七號中實與毛俊峯南北十六丈五尺東西五丈二尺五毛宅康德七年五月十一日北市場大火大照及毛稅契領收證均燒燬除呈縣補發外聲明作廢　通遼　沓煥章啓

匯票遺失作廢　啓者敝號由克山縣公和泰匯往奉天益發銀行照付本號國幣參百五十元號碼五零一匯票一紙不愼遺失除向該行掛失外無論落於何人之手概作無效特此聲明作廢　聲明人奉天大北關　義成永啓

遺失支票聲明　啓者於康德八年三月二十六日由承德中央銀行匯瀋陽中央銀行照付第三七九號支票國幣一千圓因不愼途中遺失無論落於何人之手概作無効特登報聲明　聲明人馬翰三

手戳毀壞聲明　啓者敝人之手戳不愼毀損不能使用又新刻方形水晶石手戳壹個除登錄變更登錄外恐未週知特此登報聲明舊印鑑廢止新印鑑照常使用　聲明人　李幹臣啓

冀東日報招募分社　華北軍部之唯一新型小報宣傳偉大能實地採取滿洲新聞爲起見擬招全滿各地分社希望設置者可函付郵票十分向奉天市小西區惠工街三、二二號『冀東日報滿洲國支社』接洽必爲詳復也

分讓白色萊克亨雞雛　自家育種記錄雞二千羽信用本位發送嚴守時日自二月一日起陸續出雛（函詢要郵票四分）　營口市綏定區美德街一三　營口電力家禽孵化場

法人會社解散聲明　啓者敝社於康德元年成立經康德三年十一月廿六日社員總會總社員同意施具定款登記法人公司已四載餘矣現在依定款於康德八年三月十日開定期社員會議總了社員意見不合繼社員同意照章依法解散當由總社員內公擧淸算人李幹臣張衛臣謝明宇三名專辦淸理事務自登報日起至四月末日止關於敝社內存外欠以及其他未淸結事務須在此聲明期間內速來敝社辦理萬勿延悞恐未週知特此登報聲明　正益房產公司奉天市敷島區厚生街三段三號電話（二）三九〇六番　淸算人　李幹臣張衛臣謝明宇啓

公告　茲依據前滿洲中央醫藥品統制組合公告自康德八年三月十五日起於該組合實施藥局方藥新藥劑成藥（實藥）及實藥部外品（除殺蟲劑）一元化輸入統制但只限成藥及實藥部外品於成藥統制組合審查後返還滿洲中央醫藥品統制組合須經該組合輸入承認將成藥及實藥部外品之輸入承認申請書向成藥統制組合提出是荷
再者對於成藥及實藥部外品輸入數量之配給有審查之必要從來由於日本及關東州輸入者其實績按左記要領火速提出是荷特此公告
一、提出書類
一、自康德六年九月一日至康德七年八月三十一日稅關輸入認許書
二、右該當之仕切書
三、無第一號第二號該當書之場合時對此種之證明書
一、稅關輸入認許書及小包納稅票每一件須附該當仕切書
二、提出期限　務於康德八年四月二十日交到組合
三、提出地址　奉天市大和區加茂町三井ビル四一七號　滿洲成藥統制組合
滿洲中央醫藥品統制組合
滿洲成藥統制組合

會社解散公告　永昌行合資會社　奉天小西區小西街四段第八拾三號
因康德八年參月參日經滿社員之同意解散關於與本會社有債權債務關係及營業上事務者速來淸算如逾法定期限內不到者則依法釋効特此公告聲明

營業接兌聲明　啓者於康德八年參月參日永昌行合資會社經滿社員之同意將會社之營業及負產並債權債務汽水料器製造許可權等全部以相當代價兌與讓受人樂崇周名下經營立有讓渡契約寫業經法院提存認證除將會社法院登記抹消外讓受人並永昌行合資會社改爲永昌行隆記自契約成立之日起關於永昌行合資會社之營業財產債權債務及汽水料器製造許可權統歸讓受人樂崇周所有不與讓渡人等相涉結至康德八年參月參日以前一切事宜均由永昌行合資會社各社員担負責任與讓受人樂崇周毫無關係恐未週知特此聲明
讓渡人　永昌行合資會社　代表社員　那須信次　無限責任社員　蕭峻亭
讓受人　永昌行隆記　樂崇周

奉天 崇文學院實用簿記科招生廣告
一、本校爲商民辦理事業所得稅合法申告而手續省起見授與商業簿記與整理收支事項技能爲宗旨
二、教授課程1事業所得納稅須知2商業簿記3銀行簿記4新舊式帳簿比較5商人服務常識
三、報名與開學日期報名四月一日起開學四月十五日
四、校中備有詳細簡章來函附郵票二分即復
五、校址奉天市瀋陽區大南街一段二六一號

開誠忠告魚鰾補腎丸靈藥 效力准確（出售年半間即獲得購服者函報鳴謝鐵証計達百六十餘份）
安東省大孤山廣濟藥房漢醫葛樹潤發明魚鰾補腎丸靈藥一種專治多年陽物不擧房事早洩快感乏味並治夢遺滑精腎虧腦弱胸悶氣短食慾不振等症靈藥成分純漢藥配劑定價一料國幣十八圓也服用一個月量詳細說明書附郵票二分函索即給恕函不覆　大孤山廣濟藥房

招募推銷員啓事　啓者熊岳盛京時分社擬行募集推銷員二名一切資格及待遇請來分社面洽可也地址熊岳南府胡同盛京時報分社啓　盛京時報熊岳分社

新京 商業簿記傳習所 函授部招生
函索詳章附四分郵票寄至新京中央郵政局私書函第一〇七號所傳習收

代理　發明　意匠　商標　商事　事務
前專賣部商標局囑託勳六位景雲章
辨理士　中根齋
新京東五條通三番地　電話（三）五七七二號
代辦　奉天小西關大街三益洋行　電話（二）二七三七號

大贈送　鼠瘻擦要說明患鼠瘡救星附來郵票二分即寄不悞
男婦患瘰癧鼠瘡氣痛不可不看患此症者不可不服瘰癧內消丸
奉天小北關西下窪子令開胡同門牌四十四號　王廉士

壯丁檢查巡禮 （五）

本報特派記者 楊森

△洪徵兵官談話

余在各地檢查壯丁以來、對於人民之澈底國兵法趣旨、並壯丁志願請纓之勇躍、以及逃亡事件之無發生、種種良好現象、頗認爲滿意、由於以上各種情形視察、足証各縣方當局及協和會方面、對於宣傳工作上、建樹偉大功績、雖當國兵法初行之際、竟得獲如此良好成績、實爲欣幸之至。

國兵法實施、即是第二建國大業、故對檢查壯丁、決抱嚴格主義、不合格者、雖請求亦不准予、合格者更不能使其遺漏、如此方能完成精軍良民之目的、故凡余所檢查壯丁合格者、確信均爲優秀青年、因余以在精不在多目標選拔之故、此點余深爲滿意。

七年度壯丁檢查、雖然無事故發生、得收※滿効果、但本年度之壯丁適齡呈報、以及檢查等工作、仍希縣公署協和會方面、更進一層徹底工作、以期成績較七年度更行向上邁進、而各新聞社諸位、對於國兵法宣傳上、頗多貢獻、今次又不遠千里而來、觀察實況、種種給予國兵法之援助、深爲感謝、今後更希各位指導援助云、

△美談

王世忠、王世榮、現年均二十一歲、鐵嶺縣陣平堡人、係堂兄弟也、現已分居、世忠父維新、世榮父惠新、均以務農爲業、家道小康、生活充裕、兄弟二人自國民優級學校卒業後、復入協和會青年訓練所、受現代青年訓練數月、而後歸家爲農、及至鐵嶺縣壯丁檢查開始之時、兄弟二人、遂商於父兄、自願請求入伍從戎、爲國盡忠洪徵兵官接到二人之志願書後非常嘉許及檢查時二人之身体素養及家境方面無不合格尤爲欣快當准予合格而二人得此榮譽更覺光榮欣幸云、

賈惠遠、年二十一歲鐵嶺縣宿者屯村興隆店屯人、現充吉林省警務廳警長、性情忠厚、家道殷實、由中學畢業後、即獻身警界、素日奇職責極爲熱心、並親切指導人民、頗多建樹、上憲亦甚嘉獎、及全國始壯丁檢查時、惠遠乃辭卸神聖警察官職務、弃同故里、向洪徵兵官、提呈志願書、請求優先徵用、卒被徵兵官准予合格、惠遠得遂宿願、殊感欣幸光榮云、

高海瑞、年二十一歲、鐵嶺縣河西鎮西堡人、於二三年前即充差外省當鐵嶺縣開始壯丁適齡申報之際竟爾將海瑞遺漏及壯丁檢查開始時海瑞以自己正係適齡乎歲遂行回里探問是否申報、結果得悉遺漏之情、於是遂赴夏家樓第五徵兵署、自動向洪徵兵官、申訴遺漏情形、洪徵兵官除准許海瑞補報外、對其愛國之熱情、及忠誠狀態、非常嘉獎云、

△尾聲

此次省下壯丁檢查、記者所身臨現場觀察之縣、計西安縣遼河源村徵兵署、雙遼縣徵兵署、鐵嶺縣大青堆子徵兵署、關於各該縣檢查實況、以及遺漏自動申報、志願請纓等等美談、已逐日披露報端、想國人已徹底明瞭壯丁檢查之眞諦矣、

國兵法實施實爲第二建國之一大事業、尤爲養成精軍良民之優美基礎、其次對於國土防衛、國運隆昌、並發揚協和建國精神上、亦一良好方策、故國兵法之制度、非昔日舊政權時代募兵之劣制也、

試觀西歐戰雲風起、世界各國無不招兵買馬、準備武裝、以防不測、我國本諸日滿一德一心共同防衛之精神、相應友邦大日本帝國建設興亞新秩序大業、故必須强化國軍、鞏固國防、處此非常時局下、吾等爲國民者、首先應履行者、即自肅自戒、忠勇奉公、綜合吾等國民之全力、建設國家並興亞大業、使命完成後、自可以安居樂業矣、

至於國兵法之實施、對吾人不但利益良多而更能光榮耀祖、除友邦日本外、非他國所能及也、故昔日舊政權時代流傳好人不當兵俗語在現在情形下觀之已是言非其實矣而實在情形竟造成好人當兵之鐵証、吾人對此尙何疑哉、（完）

亟謀確保建築資材 打開全國住宅難

武部長官談話要望國民協力

爲打開住宅難、擬於今年度起三年間、全滿建設廿萬戶之住宅、已於昨秋十月以建築局爲中心、積極的着手作製建設要綱、政府預定於本年度先築造六萬五千戶、待雪溶後之四月、便擬着手動工、惟因物動計畫之關係、資材、勞力、資金等、能否受預料以上之拘束、尙未能同觀、頗堪憂慮、當此時聲明與赴任同時向住宅難邁進、而對國民明示所懷之希望之武部長官、於五日與記者團會見之際、以政治上之重要者莫過於信用爲前提、復又言明今後決定日滿兩國物動計畫、務必確保住宅資材而使之流通、並始終爲住宅建築善處之旨、要望一般國民之協力、所談如左、

於如此世界情勢顯然變化之中、物動計畫、不得不以四半年爲一期而樹立、雖建築住宅等先不知所費如何、但必須覺悟打開住宅難、而此次之資材有相當困苦、固不待言、或不能如所計畫者建築、亦未可知、然余總以爲能有幾分緩和、總而言之、當局者必須深一層此重大性、反省而加努力、但尙須一般國民協力與忍耐、同時並顧研究國民日常生活、而使之合理化云、

市制五週年祝賀會 昨日盛大舉行

奉天市制五周年紀念祝賀會、自六日午後〇時半起、由知名有志役員之列席、並數萬市民之參加、已假千代田公園之音樂堂舉行矣、開會詞之後、即爲祝賀會係長倉橋實業處長之致詞、且當日發表之奉天市歌作詞者田中俊資氏、亦有講演、其後方由堀重太氏、對奉天市歌爲眞摯之演說、並由堀重太氏指揮浪波高女學生及放送局演奏團、演奏市歌與一般市民之銘感殊深、以下方由市民有志之士及各小學校學生、移入舞劍、舞蹈奏口琴 奏提琴 等項目、本會之最末尾、爲第一軍管區軍樂隊對以下各曲之演奏、如奉天市歌、國民進軍歌、愛馬進軍歌、日之丸進行曲、老友進行曲軍歌 集太平洋進行曲等、參加大會者、對之頗感佳興、最終由倉橋實業處長發聲、三呼大奉天市萬歲後、於午後四時、盛會方告閉幕焉、又當日因係日曜、是以祝賀場熱鬧非常云、

（上）學生舞蹈 （下）演唱市歌

特殊會社新職員 自首都赴訓練所

【新京專電】全滿特殊會社之本年度新採用日系職員一千名、爲入濱江省一面坡滿拓義勇隊訓練所、受合同訓練、已於七日午一時、與同三時〇二分、分兩批乘新京驛發列車出發、一日於出發之先、午前八時三十分、於忠靈塔廣場集會舉行結團式後、以以各特殊會社論成之吹奏樂隊爲先導、向市中進行、於新京神社祈願達成壯舉、一日預定約受一月之訓練後、五月三日歸京、

實踐協和工作

民族劇團正式成立 近將於全國各地公演

民族協和、係我滿洲國建國之眞髓、該項工作、端賴居於滿洲各民族之實踐與自覺、我滿洲建國已十餘星霜、國人對此種精神之認識、雖已俱有相當程度、但其不十分徹底者、想仍不乏其人、欲得於此種偉大之工作上、一無遺憾、則又端賴於各民族精神意志之陶冶與鍛鍊、薰陶既久、習以爲常、則自能熔化數個民族於一休、滿洲國演藝協會、本諸以上意趣、爲使充分發揮民族協和之精神、實踐滿通文化藝術工作、前此曾招募日滿俄鮮蒙五民族演員數十名、組成滿藝劇團以期達成民族親善之眞正使命、該項消息、詳情業誌前報、茲者滿藝方面、爲促成該劇團之生長加速、特由小林重四郎先生、於新京寶山百貨店對過、帝都電影院內、組織滿藝劇團事務所、現正從事積極的訓練演員中、大約於五月中、即可正式籌演於全滿各地、前此所招募之演員、現在均已決定、茲錄其演員姓名於左、

△日系教師＝鳳久子

△日系演員＝三紀洋子、鈴木美惠子、井上鷹子、藤井京子、瀧川彌生、矢島直美、中村光江、山內緘子、室町京之助、大森壯六、

△滿系演員＝楊柳、郭宜君、陳麗娟、駱蓋華、

△鮮系演員＝梨葉子、明春子、成姬淑、金晶子、林敏娘、

△蒙系演員＝五名

△俄系演員＝六名

以上四十餘名演員、現正日夜孜孜於練習演唱中、尙該劇團、本諸五族協和之偉大使命、完成滿通文化之眞正任務、該劇團將來之進步、現正於全國人士之殷殷期待中云、

官消謀確保生必品 實施配給方策

【新京專電】滿洲國官吏消費組合、使非常時局下一般組合員日常生活品配給確保、關於米穀及小麥粉配給、由該組合實施登錄起見、特有如左之通告、

一、關於米穀配給由四月一日起、關於米穀之配給、因草包及麻袋須返還、故不代皮販賣、請各家庭準備容器、

二、關於小麥粉之配給由四月分起、作成組合員台帳、根據此台帳、確保小麥粉所要數、以明於配給上毫無遺憾、故各組合員、希於四月九日以前、將小麥粉通帳、向最近之組合事務所提示、以便登記、並於通帳上蓋印、四月以後之配給、則可由登記之配給所配給之、因家族數之異動、變更查定量時、請隨時向登記之配給所提示、以便訂正、如於四月九日以後方申請時、則四月份不能由組合配給、

三、關於外勤訪問、因難適當之人物、並因節約經費之點乃於三月八日開催之定時理事會加以懇談的協議、以配給爲中心、五百米以內、廢止外勤的訪問、僅訂購米、木炭等携帶困難之物、方能代送、近當檢討其區域而實施云、

開拓褓母制創始者 小松女士來京

並將赴各開拓地視察

【新京專電】爲滿洲原野之開拓青年義勇隊之姉與母、照顧炊事與洗濯等週身一切之事、對遠離父母膝下之青年、與以優慰之褓母、爲德國青少年所無、而爲義勇隊獨有者、自康德五年秋實施以來、獲得非常之良好成績、該褓母制度、乃係東京聖和學苑長小松千莎女史、於康德四年視察滿洲現地後、得軍當局、開拓總局等之協力與後援、於該學苑着手褓母之養成、已有百六十名送向各訓練所、最近又有第五期生之廿八名來滿、

造此褓母制之小松女史、四日爲視察開拓地來京、五日於大和旅館與稲垣開拓總局長會見、關於此世界無比之褓母制度、互作種種談話…當此次渡滿之際、並携來東條陸相夫人、贈與訓練所者褓母之戰陣訓之小冊子、至於該女史、預定七日由新京發、與政府及開拓關係者之現地視察班第二班同行、約以十日間、觀察開拓地云、

栽培水稻講習會 定期在奉舉行

奉天省爲明水稻增產、本年以春耕期迫、進行諸種對策、鑑於去年省下水稻冷災實情、尤其謀米作技術之指導徹底化、因此定於七、八兩日、在興亞會館邀集各市縣合作社技術員、各開拓團技術員等約六十名、講師岩垂公出嶺農事試驗場長、西農事試驗場技佐特別臨席、開水稻講習會、對此等技術員、講演水稻病虫害並栽培法等術、

法院旁聽錄

遠離故鄉充差再娶 卸職歸家小婦求去 （續）

問、周成仁說有女人麼呢、

答、沒說、都知道他家有女人哪、

問、既都知道他家有女人、因什麼又給他保媒呢、

答、吾、

問、保媒有指定的嗎、

未答、

論你得說實在的話呀、

答、他叫我保老呂家姑娘啊、

問、他（呂氏）媽知道他家有女人不、

答、不知道、當時娶的養錢布疋、兩頭都應意呀、

問、怎麼娶的呢、

答、在皂王爺前拜的天地呀、

問、有多少席呢、

答、十拉多桌吧、

問、近親都誰到場啦、

答、村長到場啦、

問、怎娶到你家啦呢、

答、租給他的呀、

問、拜天地時你看見麼嗎、

答、麼看見、

問、磕頭麼呢、

答、我麼在屋啊、

呂氏接言說、一姨夫你別那麼說、不是你給點香點蠟、你怎說麼在屋、不是他磕（周成仁）我麼磕嗎、

未答、（低頭不語）

問、（于會）人家問你啦、怎不說話呢、

未答、（仍低頭不語兩脚似有站不穩的現相）、

問、周鳳岐多大歲數、

答、四十歲、

問、那縣人氏、

答、清原縣人、

問、住什麼地方、

答、住太平村村公所助理員、論今天傳你作証說實話、說假話辦僞証罰的、先宣誓、

答、是、（照章宣誓）

問、周成仁娶呂氏的時候、你到場麼呢、

答、到場哨、

問、幾時娶的呢、

答、康德四年十月二十四日、

問、關于儀式怎辦的呢、

答、不知道啊、

問、于謙多大歲數

答、五十五歲、

問、那縣人氏、

答、清原縣人、

問、住什麼地方、

答、住太平村哪、

問、你是作什麼的呀、

答、我是村長、

論今天傳你作証說實話、說假話辦僞証罪、先宣誓、

答、是、（照章宣誓）

問、周成仁與呂氏幾時結的婚呢、

答、在康德四年秋天吧、

問、誰提的媒呢、

答、于會、

問、拜天地你看見麼呢、

答、麼看見哪、

問、你也喝着酒、怎辦的不你知道嗎、

答、不知道啊、

問、周成仁當班長幾年呢

答、他是康德四年間去的呀、

問、你知道他家有女人麼

答、不知道啊、

問、（周成仁）你有女人怎該娶呂氏呢、

答、因離家遠哪、

審判長宣諭、本案今天審理終結候判、下去吧、

（因魃）

各地氣溫

（六日正午‧印零下）

奉天	四	晴
新京	‧一	雪
大連	一〇	快晴
哈爾濱	‧一	陰
齊齊哈爾	‧一	快晴
海拉爾	‧四	晴
黑河	‧二	晴
牡丹江	‧一	雪
延吉	四	陰
承德	一〇	陰
通化	‧二	雪
安東	八	陰
錦縣	七	快晴
通遼	—	—
張家口	一三	快晴
天津	一三	快晴
上海	八	烟霧
東京	七	陰

天氣豫報

奉天地方 北西風 將陰

（六日溫度）

最高 六度二

最低 零下一度九

偏食之害

一般人常有一種病就是偏食，對於適合自己口味的東西就總喫，不愛喫的呢就總不喫，尤其是營團體生活的人，因爲定食的關係患偏食症的更多，人體是需要各種營養才能生存的，所以患偏食的人，不能吸收平均的營養，長此下去就發生一種營養不良症，或因之更能招來其他的疾病，偏食的主因除以上種々最主要的是因胃腸障碍所致

「若素」中網羅着極豐的營養，如維他命，脂肪，蛋白質等人體所需要的營養，補給身體之不足而且「若素」是調整胃腸的良藥，能增强胃腸的吸收營養力和消化食物，食慾旺盛的人，對於食物也就沒有喜惡之分，偏食症因之自然的消滅，身體也就會自然的健康起來。

衛生格言 健全的精神寓於健全的身體，病從口入，禍從口出，健康優於財富 身體髮膚受之父母，不敢損傷孝之始也，不健康則一切皆無，病後始知健康之可貴。

×××

（適應症） 胃腸諸症 未老先衰 產前產後 小兒虛弱 營養不良 神經衰弱 肺結核

藥價 錠劑 二十五日量 一圓六角 粉末 三十日量 一圓六角

奉天市信濃町十七號 若素製藥株式會社

胃腸營養 若素

及時行樂

爲人生之本來意義

効能 回春壯陽，改造腎部，滋潤精血，調整天癸，返老駐顏，補虛療弱。

主治 性慾衰退，疲勞倦怠，夢遺不舉，神經衰弱，早老健忘，月經不順。

成份 本品係由天然物中含維他命E最豐富之小麥胚芽有効分子製成，復以性荷耳們腦下垂體前葉爲母體，具有維他命與荷耳們之二重作用與協調能力。

特點 糖皮粒劑，味道鮮美，易化易服，功効的確。男女兩性，均得服用。

JUVELA

欲不老

ユベラ

各地藥房均有出售 一五〇粒 七五〇粒

總批發處 奉天市大和區青葉町 田邊藥品株式會社

新築落成 歡迎顧客

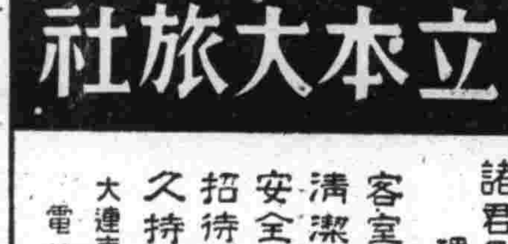

立本大旅社

諸君久待望的理想旅社開幕了!!

客室寬濶 西式臉盆
清潔衛生 溫涼水道
安全舒適 電灯電扇
招待懇勤 暖氣電話
久持信用 無不完備

大連市西崗新大街南首 電話 營業部(三)五三一七 旅客 三二〇六番

開幕

堪誇爲近代日滿華人最豪華的大旅社

東亞大旅社

位置 大連市中心大廣場
地址 大連市敷島町七七
設備 日式洋式房間、暖氣、浴室、衛生、食堂娛樂場等俱備

電話 二、五六八四番

介紹營業廣告

逕啓者敝號自開業以來深蒙各界惠顧之垂愛而營業隨之日上實爲感謝之至茲爲介紹振興商工業起見謀廣大之倡銷並適合惠顧諸君之雅意乃將出品特別加工精造並將一切貨物亦以貨高價廉之宗旨出售對左列之物品尤爲特別優良如蒙賜顧或爲介紹及代售則歡迎之至一切手續函詢即時詳告左列

一、出品 三輪車 人力車 自轉車 代貨車
一、特點 輕便耐久 堅固美觀式新價廉
一、庫存豐富 價廉出售 諸車附屬材料及部分品俱全
一、右記諸車打明出售亦可但限市內（三輪車每台自定價額由三百八十元起至四百二十元止材料區分）多寶

另請奉天市皇姑區大寶街一段三四五一四 借電話三一一七七六番

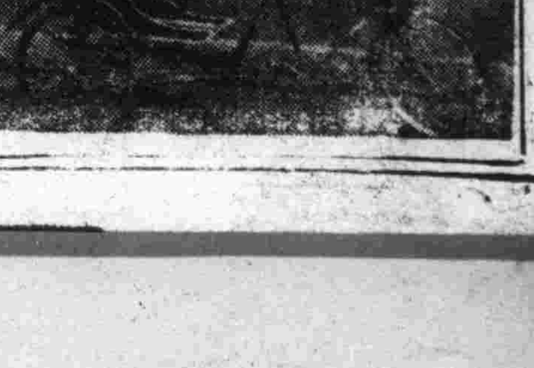

利昌洋行謹啓

確保民食促進增產 政府發表新穀價格

政府當局談話

政府今般發表新穀價格，於基本價格中，除小麥外，將以包含昨年度獎勵金之價格爲基本價格，新穀價格每裸穀百瓩爲

種類	基準	公定價格	外加增產上市獎勵金
大豆	哈爾濱	一三、四〇	一、〇〇
小麥	全滿	一三、六〇	一、〇〇
水稻	全滿	一七、五〇	一、〇〇
高粱	哈爾濱	九、三二	一、〇〇
包米	哈爾濱	九、六三	一、〇〇
谷子	哈爾濱	一〇、〇九	一、〇〇
大麥	南滿	一五、〇〇	一、〇〇
	北滿	一四、〇〇	一、〇〇
燕麥	全滿	一四、〇〇	一、〇〇
蘇子	全滿	二五、〇九	一、〇〇
大麻子	大連	二九、〇〇	一、〇〇

小麥決定提高，改正各作物間之不均衡，並助長小麥增產，將政府方針如實表現矣，其他作物確對除草之獎勵收先發款，而對小麥，更考慮多額之作物獎勵，殊堪注目，本年度之耕作，於農村計畫之對耕作有如何程度之好影響，實爲疑問，着重上市與增產之政府方針，殊堪期待，一方面小麥價格之全滿一齊決定，因小麥國內主要民食，劃一定價，最爲妥當，如從來之北部生產地帶偏在情形，可期改正，於此可知政府對民食政策有確固決意，並示唆農產物價格公定之將來各方面甚爲關心。

爲刷新集貨政策 設獎勵金先付制度

自本年十月一日起實施（小麥自八月一日起）之新穀年度農產物收買價格，在原則上仍照去秋來之價格，不加更變，即如另表價格表所示，新穀價格乃將新增產出貨獎勵金額加算在內，大體原照舊價格，（附有舊出貨獎勵金之糧穀，則按其不均獎勵金加算額）不動，但鑑於小麥乃不易豐收之作物，蘇子有緊急增產之重要性，谷子有與其他作物均衡價格之必要等情形，對於該三種之價格加以修正，略行提高，大豆一項，則按另行之規定，對於種殖相當面積大豆者，優先貸與興農合作社農耕資金，而由金融方面，加以獎勵以期增產之進展。

再者在本日發表之另項全滿鐵道沿線主要驛公定收買價格，特別關於主要糧穀之價格，按其既往之經驗，斟酌地域之情形，多少加以調整，與農產物價格政策之適正運營併行，更有使農村必需品圓滑配給之必要，對於此項，政府目下銳意考究對策，業有克服艱難，傾注全力之決心，但爲求解決此項問題，須先完成農產物增產蒐貨之計畫，實屬最爲切要一事，深望國民銘記於心爲盼。

政府爲刷農產物集貨政策之完璧，而使增產飛躍確認現行諸方策必需斷行根本的補整，關於

一、如何急速決定適正之地方勸動計畫，

一、如何排除中間機構之不正，

一、如何於正各農產物間之價格不均衡及解決與增產之連結，

對以上三點，以不退轉之決意，進行對策之樹立，乃特自上月末舉開緊急省次長懇談會，並更各大臣參議之懇談會，結果與新穀價格之決定同時，爲集貨之革新的政策，創設出貨獎勵金，先付制度，決定食料，油料農產物般每一〇〇公斤，先付一圓之出貨預約金，六日發表新穀價格，並對於新穀年度要綱即日實施，而各省次長亦於現地着手實施準備，興農合作社中央會，亦急遽招集省聯理事長會議，以期實施之完璧，中央更關於與，該法策實施，關聯而最必要之農家生必品之配給機構之整備，合作社機構之强化地位確立，行政機構之改革，統制會社之改變統合諸懸案，甚於現地側之强烈希望，有急速解決之意向，於是該方策之實施，農產物間價格之不均衡，可以指得是正，同時中間機構之自由主義的不正，亦可拂拭一淨，而向對於農產物生產集貨之國家的計畫之大動脈建設邁進亘步，與以于大恒，結城次長爲主班之强靭興農政策之實行力相呼應，確信新政策之効果，可得予期以上者。

預約出貨制度

爲農業政策劃期的進展

政府當本年度新穀政策之樹立之際制定預約貨制度，而該政策，亦即我國農業之劃期的政策，與出貨政策以一大改新，預想波及政治經濟兩面之影響，相當之大，其特質影響大體如左，

一、地方勸動之早期確定去年度來之集貨，地方物勸策定較遲，且與物勸關聯，惹起種種問題，故如大豆一項，當地之消費異常增大，一方現在亦影響及供出額故要望中央地方能真正一体，策定適正之物勸計畫，據此次之預約出貨制度，地方之農產物供出，由村屯牌長佐助縣旗，而此種要素概已明確，故爲此政量基礎之物勸計畫之適性，並已於去年十二月頃決定，故物勸計畫至遲可於十一月中確定，於是現地之供出配給完璧可期，結果，地方之供出得以安心，

一、對增產之供獻＝出貨預約金，因時期之關係雖不能活用爲春耕可金，其一部可活用爲除草收護資金，結果，糧食對增產部面，有相當之供獻，

一、行政下部機構之活用當責任制度之確立與新政策之實施之際，須極度活用行政下機構揚，使出貨之預約爲現地最末端行政機構之村，屯，牌長之責任，結果，村長，屯長牌長之責任，顯然加重，同時地位亦昂揚，故可以此實施爲契機，得期行政之下部浸透，

一、行政－關與合作社關聯緊密化，通過合作社遂行之預約出貨，一面爲村屯牌長之責任，同時縣公署於其間亦助力，預約結果，契約可得正確化，且與合作社行政機關之關聯，與省縣村屯亦頗緊密化，合作社下部機構之育成，亦得深一段昂揚，一方與此相伴隨，地方指導力之强化並農村之振興顯可期待，

一、排除中間機構之不正之徹府化＝合作社不但對從來之米穀，且亘主要農產物全般着手，結果，不正業者得徹底的排除，一方對糧棧僅認爲係保管驛之搬出包裝等補助機關，其間壓制暗行交易等，

一、實施後之動向＝當問題，然須考慮實施之結果而爲方策之合作社之全面的質的向上，整備統制會社機能之改組，中央行政機關之改組，交易所設備之全般的整備，檢查制度之再檢討，檢查技術之向上等，皆爲實施上之緊急問題，故當然爲必須解決之問題，

關於集貨方策

當局發表談話

客歲以來之農產物蒐貨統制，官民之一致協力，俾得相當良好成績，然徵諸其實績經驗，尚有若干不備缺陷之處，故政府整備態勢，對於此等不備缺陷，加以補正，以作新穀年度之備也，由於官民之總力集中，農產物增產及蒐貨之新方策，始能按計畫而進展，實爲政府不勝希望者，茲將新方策之骨幹，陳述如左，

一、於農產物運至於交易場之際，與現貨交換之同時，曾交付出貨獎勵金今後廢止此制度，

二、本年度於下列農產物收穫之前，考究增產出貨之方策，

1 適用本方策之農產物爲大豆，小麥，高粱，包米，谷子，米，大麥，燕麥，蘇子，大麻子十種，

2 對於右記十種農產物之各品目，每百瓩（二百滿斤）支給一圓，以做『增產出貨獎勵金』，

3 增產出貨獎勵之實施順序及該獎勵金交付之方法如下，

（甲）按各村各屯之別首定其應灘之耕作面積，收穫目標，出貨目標，

（乙）縣，旗須與協和會，國民學校等協力，以當下之職員等編成官民經濟力集中之要干增產出貨指導督勵班，而指定其各自應擔當之村屯，使各班於所擔當之村，屯內負耕作指導，耕作調查增產技術指導之任，更使其至出貨之期間內實行始終一貫，懇切確實之現地督勵指導，

（丙）村，屯長與屯內之農戶商酌負連帶責任與興農合作社間締結交貨契約，

（1）農村，屯之『目標，出貨量』（2）於『特定之期限內』（3）向『特定之交易場』必定交出之

（丁）增產出貨獎勵金於交貨契約締結之際，由興農合作社交付與村長或屯長，作爲先欵，該村，屯長即時將欵分配與承認交貨之村，屯內之農戶

（戊）希望將增產出貨獎勵金利用於除草或收穫之用，以作生產資金，或交貨契約締結工作，須耕作指導，耕作調查及其他之手續完了后，約在七月間至滿一齊實施之

（已）交貨契約締結後，幸得雨水調和，其出貨量，豫想能超過交貨契約量時，限於收穫開始以前，得由村，屯長呈縣，旗及興農合作社，請求改訂交貨契約，而農家按其增加數量領取應得之增產出貨獎勵金，

（庚）因災害或其他不可抗力收穫量異常減少不能按交貨契約量出貨時，由村，屯長將此情形呈報縣，旗，縣，旗經省方慎重認可後，承認交貨契約量之減少，然後方得改訂交貨契約，同時須由契約代表者之村，屯長負責按減少之出貨量，激還增產出貨獎勵金，

（辛）到達收穫期，村，屯長自應與村，屯民協力，按照出貨量之契約內容，竭力出貨，只不待言，即中央，地方之蒐貨當事者，亦均視其契約內容實行，適切之指導，而充分講求出貨確保之方策

（壬）雖有前述交貨契約改訂辦法，而至收穫期，仍有出貨量超過交貨契約量以上之村，屯，時對於超過量，亦不另行給與增產出貨獎勵金，是以於收穫前，盡量締結出貨契約，最爲有利，換言之收穫期以後，交易場，無論對於任何之出貨，一率按照新穀年度公定收買價格實行收買，

鐵道沿線主要驛新穀年度每裸穀一〇〇滿斤（五〇瓩）公定收買價格

（康德八年一〇月一日實施）

省別	驛名	高粱 收買價格	高粱 增產出荷獎勵金	高粱 計	包米 收買價格	包米 增產出荷獎勵金	包米 計	谷子 收買價格	谷子 增產出荷獎勵金	谷子 計	備考
新京特別市	新京	四、九一	〇、五〇	五、四一	五、〇七	〇、五〇	五、五七	五、六七	〇、五〇	六、一七	增產上市獎勵金對收穫前上市引受契約者先交欵、
吉林省	吉林	四、八九	〇、五〇	五、三九	五、〇五	〇、五〇	五、五五	五、五四	〇、五〇	六、〇四	
	下九台	四、八五	〇、五〇	五、三五	五、〇二	〇、五〇	五、五二	五、六二	〇、五〇	六、一二	
	蛟河	四、八三	〇、五〇	五、三三	五、〇〇	〇、五〇	五、五〇	五、七八	〇、五〇	六、二八	
	敦化	五、二五	〇、五〇	五、七五	五、四一	〇、五〇	五、九一	六、〇一	〇、五〇	六、五一	
	磐石	四、九一	〇、五〇	五、四一	五、〇七	〇、五〇	五、五七	五、六七	〇、五〇	六、一七	
	德惠	四、八二	〇、五〇	五、三二	四、九九	〇、五〇	五、四九	五、五九	〇、五〇	六、〇九	
	農安	四、八四	〇、五〇	五、三四	五、〇一	〇、五〇	五、五一	五、六一	〇、五〇	六、一一	
	前郭旗	四、七五	〇、五〇	五、二五	四、九二	〇、五〇	五、四二	五、五二	〇、五〇	六、〇二	
	公主嶺	四、九七	〇、五〇	五、四七	五、一三	〇、五〇	五、六三	五、七三	〇、五〇	六、二三	
龍江省	齊齊哈爾	四、六一	〇、五〇	五、一一	四、七八	〇、五〇	五、二八	五、〇〇	〇、五〇	五、五〇	
	泰來	四、六一	〇、五〇	五、一一	四、七八	〇、五〇	五、二八	五、三七	〇、五〇	五、八七	
	鎮東	四、六三	〇、五〇	五、一三	四、八〇	〇、五〇	五、三〇	五、四〇	〇、五〇	五、九〇	
	白城子	四、六六	〇、五〇	五、一六	四、八三	〇、五〇	五、三三	五、四四	〇、五〇	五、九四	
	洮南	四、七〇	〇、五〇	五、二〇	四、八七	〇、五〇	五、三七	五、四七	〇、五〇	五、九七	
	開通	四、七六	〇、五〇	五、二六	四、九三	〇、五〇	五、四三	五、五四	〇、五〇	六、〇四	
	安廣	四、六五	〇、五〇	五、一五	四、八二	〇、五〇	五、三二	五、四一	〇、五〇	五、九一	
	大賚城	四、六九	〇、五〇	五、一九	四、八六	〇、五〇	五、三六	五、四五	〇、五〇	五、九五	
	泰康	四、六一	〇、五〇	五、一一	四、七八	〇、五〇	五、二八	五、〇〇	〇、五〇	五、五〇	
北安省	北安	四、六一	〇、五〇	五、一一	四、七八	〇、五〇	五、二八	五、〇〇	〇、五〇	五、五〇	
	海倫	四、六一	〇、五〇	五、一一	四、七八	〇、五〇	五、二八	五、〇〇	〇、五〇	五、五〇	
	綏化	四、六一	〇、五〇	五、一一	四、七八	〇、五〇	五、二八	五、〇〇	〇、五〇	五、五〇	
	克山	四、六一	〇、五〇	五、一一	四、七八	〇、五〇	五、二八	五、〇〇	〇、五〇	五、五〇	
黑河省	孫吳	五、二六	〇、五〇	五、七六	五、四三	〇、五〇	五、九三	五、六五	〇、五〇	六、一五	
	璦琿	五、三四	〇、五〇	五、八四	五、五〇	〇、五〇	六、〇〇	五、七二	〇、五〇	六、二二	
三江省	佳木斯	五、二九	〇、五〇	五、七九	五、四六	〇、五〇	五、九六	五、六八	〇、五〇	六、一八	
	湯原	五、二四	〇、五〇	五、七四	五、四一	〇、五〇	五、九一	五、六三	〇、五〇	六、一三	
東安省	東安	五、五八	〇、五〇	六、〇八	五、七四	〇、五〇	六、二四	五、九七	〇、五〇	六、四七	
	雞寧	五、四〇	〇、五〇	五、九〇	五、五七	〇、五〇	六、〇七	五、八〇	〇、五〇	六、三〇	
	虎林	五、六八	〇、五〇	六、一八	五、八四	〇、五〇	六、三四	六、〇七	〇、五〇	六、五七	
	林口	五、四一	〇、五〇	五、九一	五、五八	〇、五〇	六、〇八	五、八一	〇、五〇	六、三一	
牡丹江省	牡丹江	五、三〇	〇、五〇	五、八〇	五、四七	〇、五〇	五、九七	五、七〇	〇、五〇	六、二〇	
	寧安	五、三四	〇、五〇	五、八四	五、五〇	〇、五〇	六、〇〇	五、七三	〇、五〇	六、二三	
濱江省	哈爾濱	四、六六	〇、五〇	五、一六	四、八三	〇、五〇	五、三三	五、〇五	〇、五〇	五、五五	
	双城堡	四、七一	〇、五〇	五、二一	四、八八	〇、五〇	五、三八	五、一〇	〇、五〇	五、六〇	
	肇東	四、六一	〇、五〇	五、一一	四、七八	〇、五〇	五、二八	五、〇〇	〇、五〇	五、五〇	
	安達	四、六一	〇、五〇	五、一一	四、七八	〇、五〇	五、二八	五、〇〇	〇、五〇	五、五〇	
	呼蘭	四、六二	〇、五〇	五、一二	四、七九	〇、五〇	五、二九	五、〇二	〇、五〇	五、五二	
	阿城	四、六六	〇、五〇	五、一六	四、八三	〇、五〇	五、三三	五、〇五	〇、五〇	五、五五	
	珠河	五、〇七	〇、五〇	五、五七	五、二三	〇、五〇	五、七三	五、四六	〇、五〇	五、九六	
	葦河	五、一三	〇、五〇	五、六三	五、二九	〇、五〇	五、七九	五、五二	〇、五〇	六、〇二	
間島省	延吉	五、四〇	〇、五〇	五、九〇	五、五六	〇、五〇	六、〇六	六、一六	〇、五〇	六、六六	
	圖們	五、四五	〇、五〇	五、九五	五、六二	〇、五〇	六、一二	六、二二	〇、五〇	六、七二	
	龍井	五、四一	〇、五〇	五、九一	五、五七	〇、五〇	六、〇七	六、一七	〇、五〇	六、六七	
	汪清	五、五〇	〇、五〇	六、〇〇	五、六六	〇、五〇	六、一六	六、二七	〇、五〇	六、七七	
通化省	通化	五、二三	〇、五〇	五、七三	五、四〇	〇、五〇	五、九〇	六、一八	〇、五〇	六、六八	
	柳河	五、〇〇	〇、五〇	五、五〇	五、一七	〇、五〇	五、六七	五、八一	〇、五〇	六、三一	
	輯安	五、三七	〇、五〇	五、八七	五、五三	〇、五〇	六、〇三	六、三一	〇、五〇	六、八一	
安東省	安東	五、六一	〇、五〇	六、一一	五、七七	〇、五〇	六、二七	六、四〇	〇、五〇	六、九〇	
	鳳凰城	五、五五	〇、五〇	六、〇五	五、七一	〇、五〇	六、二一	六、三四	〇、五〇	六、八四	
奉天省	奉天	五、四九	〇、五〇	五、九九	五、六五	〇、五〇	六、一五	五、九九	〇、五〇	六、四九	
	鐵嶺	五、二九	〇、五〇	五、七九	五、四五	〇、五〇	五、九五	五、九一	〇、五〇	六、四一	
	開原	五、二〇	〇、五〇	五、七〇	五、三六	〇、五〇	五、八六	五、八七	〇、五〇	六、三七	
	昌圖	五、一一	〇、五〇	五、六一	五、二七	〇、五〇	五、七七	五、八四	〇、五〇	六、三四	
	四平街	五、〇三	〇、五〇	五、五三	五、一九	〇、五〇	五、六九	五、七八	〇、五〇	六、二八	
	遼陽	五、三九	〇、五〇	五、八九	五、五五	〇、五〇	六、〇五	六、〇二	〇、五〇	六、五二	
	鞍山	五、四九	〇、五〇	五、九九	五、六五	〇、五〇	六、一五	六、〇三	〇、五〇	六、五三	
	海城	五、四五	〇、五〇	五、九五	五、六二	〇、五〇	六、一二	六、〇五	〇、五〇	六、五五	
	蓋平	五、五二	〇、五〇	六、〇二	五、六八	〇、五〇	六、一八	六、一六	〇、五〇	六、六六	
	瓦房店	五、六二	〇、五〇	六、一二	五、七九	〇、五〇	六、二九	六、三九	〇、五〇	六、八九	
	營口	五、五一	〇、五〇	六、〇一	五、六八	〇、五〇	六、一八	六、〇八	〇、五〇	六、五八	
	撫順	五、四九	〇、五〇	五、九九	五、六五	〇、五〇	六、一五	六、〇三	〇、五〇	六、五三	
	新民	五、四三	〇、五〇	五、九三	五、五二	〇、五〇	六、〇二	五、九二	〇、五〇	六、四二	
	本溪湖	五、四九	〇、五〇	五、九九	五、六五	〇、五〇	六、一五	六、一七	〇、五〇	六、六七	
	清原	五、〇九	〇、五〇	五、五九	五、二六	〇、五〇	五、七六	五、九七	〇、五〇	六、四七	
	梅河口	四、九八	〇、五〇	五、四八	五、一五	〇、五〇	五、六五	五、七五	〇、五〇	六、二五	
奉天省	西安	四、九四	〇、五〇	五、四四	五、一〇	〇、五〇	五、六〇	五、七〇	〇、五〇	六、二〇	
	東豐	四、九六	〇、五〇	五、四六	五、一二	〇、五〇	五、六二	五、七二	〇、五〇	六、二二	
	鄭家屯	四、九三	〇、五〇	五、四三	五、〇九	〇、五〇	五、五九	五、六九	〇、五〇	六、一九	
	錦縣	五、五二	〇、五〇	六、〇二	五、四八	〇、五〇	五、九八	六、一一	〇、五〇	六、六一	
	錦西	五、五八	〇、五〇	六、〇八	五、五五	〇、五〇	六、〇五	六、一七	〇、五〇	六、六七	
	興城	五、六〇	〇、五〇	六、一〇	五、五七	〇、五〇	六、〇七	六、二〇	〇、五〇	六、七〇	
	綏中	五、六四	〇、五〇	六、一四	五、六四	〇、五〇	六、一四	六、二六	〇、五〇	六、七六	
錦州省	黑山縣	五、四〇	〇、五〇	五、九〇	五、三四	〇、五〇	五、八四	五、九七	〇、五〇	六、四七	
	阜新	五、四二	〇、五〇	五、九二	五、三三	〇、五〇	五、八三	五、九六	〇、五〇	六、四六	
	盤山	五、三六	〇、五〇	五、八六	五、五二	〇、五〇	六、〇二	六、〇五	〇、五〇	六、五五	
	義縣	五、四九	〇、五〇	五、九九	五、四二	〇、五〇	五、九二	六、〇五	〇、五〇	六、五五	
	北票	五、五六	〇、五〇	六、〇六	五、三四	〇、五〇	五、八四	五、九七	〇、五〇	六、四七	
熱河省	承德	五、八八	〇、五〇	六、三八	五、九二	〇、五〇	六、四二	六、五五	〇、五〇	七、〇五	
興安南省	王爺廟	四、六一	〇、五〇	五、一一	四、七八	〇、五〇	五、二八	五、三七	〇、五〇	五、八七	
	通遼	四、九二	〇、五〇	五、四二	五、〇九	〇、五〇	五、五九	五、七一	〇、五〇	六、二一	
	扎蘭屯	四、七六	〇、五〇	五、二六	四、九三	〇、五〇	五、四三	五、一一	〇、五〇	五、六一	
興安東省	成吉思汗	四、六一	〇、五〇	五、一一	四、七八	〇、五〇	五、二八	五、〇〇	〇、五〇	五、五〇	
興安北省	海拉爾	五、二七	〇、五〇	五、七七	五、四四	〇、五〇	五、九四	五、六六	〇、五〇	六、一六	

預約金需一億元

當局愼重考慮中

先貸欵制度之實施，自四月至九月，經興農合作社對上市預約者（生產者）發下之金額，食糧農產物，油料作物，共約八千萬圓，與利息手續費等合算，約需億圓前後之資金，其籌措，結局，大部分仍須仰賴中銀，合作社之竣工資金，結局合作社亦參照除草收穫而貸出現在上市預約金額，究需若干費用，頗爲疑問，昨年度以來農村多數資金滯澁，並有悲慨之循環，金融當局對蒐貨對策，極爲愼重云，

診療科目 內科、外科、產婦科、小兒科、耳鼻喉科 眼科 皮膚花柳科、X光科 救治嗎醉品慢性中毒、免除痛苦時間經濟戒法迅速安全

凌雲醫院

新院址 奉天市大西門裡路北郵局後身 電話四三五一一號

舊院址 奉天大西門裡路北 電話四三〇〇

主治效能 此藥專治脾虛胃滯消化不良停食積氣吐酸嘈雜胸膈悶飽生冷宿食不化油膩吐酸腹痛肝胃氣痛胃火胃寒反胃凡屬腸胃各病服之特效

製造發賣元 陸華大藥房 奉天小南門裡 電話（四）二〇九三

廣東金製 烏鷄白鳳丸

說明 金製烏鷄白鳳丸乃廣東金記永安堂出品、久爲婦科第一聖藥、行銷南北百數年之久、

主治 女子經血不調、經前經後、血色不正、經閉、白帶、腰腿痠疼、血虧心煩、冷勞咳嗽、心跳心忙、五心煩熱、夜睡不安、不孕小產、一切婦女百病

特長 此藥經科學方法製成、小巧便於服用

金勃先藥房

新式拐杖

骨折 脫骱 傷筋 丸血

消炎 活血 止疼 散腫

止疼散 接筋 正骨丹

跌打損傷

經驗接骨 手術接骱

堅固耐久

現場救急 隨時出診

漢醫 閆頭卿藥房

奉天市電車路第一商場西

鐵道沿線主要驛新穀年度每淨重一百滿斤（五十瓩）收買價格

註 本表之增產出貨獎勵金僅對於收穫前已爲出貨交收契約者作爲先錢而交付之

驛名	黃大豆 收買價格（圓錢）	黃大豆 增產出荷獎勵金（圓錢）	黃大豆 合計（圓錢）	白眉大豆 收買價格	白眉大豆 增產出荷獎勵金	白眉大豆 合計	改良大豆 收買價格	改良大豆 增產出荷獎勵金	改良大豆 合計	間島大豆 收買價格	間島大豆 增產出荷獎勵金	間島大豆 合計	茶豆 莨豆 收買價格	茶豆 莨豆 增產出荷獎勵金	茶豆 莨豆 合計
瓦房店	〃	〃	〃	〃	〃	〃	〃	〃	〃	〃	〃	〃	〃	〃	〃
蓋平	〃	〃	〃	〃	〃	〃	〃	〃	〃	〃	〃	〃	〃	〃	〃
海城	七、三三	五〇	七、八三	〃	〃	五	〃	〃	〃	〃	〃	〃	五、七〇	五〇	六、二〇
遼陽	七、三〇	五〇	七、八〇	八、九三	五〇	九、四三	〃	〃	〃	〃	〃	〃	五、六八	五〇	六、一八
奉天	七、二七	五〇	七、七七	八、九〇	五〇	九、四〇	〃	〃	〃	〃	〃	〃	五、六五	五〇	六、一五
鐵嶺	七、二〇	五〇	七、七〇	八、八二	五〇	九、三二	〃	〃	〃	〃	〃	〃	五、五七	五〇	六、〇七
開原	七、一六	五〇	七、六六	〃	〃	〃	七、五七	五〇	八、〇七	〃	〃	〃	五、五三	五〇	六、〇三
昌圖	七、一二	五〇	七、六二	〃	〃	〃	七、五二	五〇	八、〇二	〃	〃	〃	五、五〇	五〇	六、〇〇
四平街	七、〇七	五〇	七、五七	〃	〃	〃	七、四七	五〇	七、九七	〃	〃	〃	五、四四	五〇	五、九四
公主嶺	七、〇一	五〇	七、五一	〃	〃	〃	七、四二	五〇	七、九二	〃	〃	〃	五、三八	五〇	五、八八
新京	六、九五	五〇	七、四五	〃	〃	〃	七、三五	五〇	七、八五	〃	〃	〃	五、三二	五〇	五、八二
營口（開河期）	七、五五	五〇	八、〇五	九、一七	五〇	九、六七	七、九六	五〇	八、四六	〃	〃	〃	五、九二	五〇	六、四二
安東	七、五四	五〇	八、〇四	九、一七	五〇	九、六七	一、九五	五〇	八、四五	〃	〃	〃	五、九二	五〇	六、四二
鳳凰城	七、四三	五〇	七、九三	〃	〃	〃	〃	〃	〃	〃	〃	〃	五、八一	五〇	六、三一
本溪湖	七、二五	五〇	七、七五	八、八八	五〇	九、三八	〃	〃	〃	〃	〃	〃	五、六三	五〇	六、一三
撫順	七、二四	五〇	七、七四	八、八六	五〇	九、三六	〃	〃	〃	〃	〃	〃	五、六一	五〇	六、一一
德惠	六、八六	五〇	七、三六	〃	〃	〃	七、二七	五〇	七、七七	〃	〃	〃	五、二四	五〇	五、七四
双城堡	六、七五	五〇	七、二五	〃	〃	〃	〃	〃	〃	〃	〃	〃	五、一三	五〇	五、六三
哈爾濱	六、七〇	五〇	七、二〇	〃	〃	〃	〃	〃	〃	〃	〃	〃	〃	〃	〃
呼蘭	六、六六	五〇	七、一六	〃	〃	〃	〃	〃	〃	〃	〃	〃	〃	〃	〃
綏化	六、六二	五〇	七、一二	〃	〃	〃	〃	〃	〃	〃	〃	〃	〃	〃	〃
海倫	六、六二	五〇	七、一二	〃	〃	〃	〃	〃	〃	〃	〃	〃	〃	〃	〃
北安	六、六二	五〇	七、一二	〃	〃	〃	〃	〃	〃	〃	〃	〃	〃	〃	〃
克山	六、六二	五〇	七、一二	〃	〃	〃	〃	〃	〃	〃	〃	〃	〃	〃	〃
泰安	六、六二	五〇	七、一二	〃	〃	〃	〃	〃	〃	〃	〃	〃	〃	〃	〃
齊齊哈爾	六、六二	五〇	七、一二	〃	〃	〃	〃	〃	〃	〃	〃	〃	〃	〃	〃
訥河	六、六二	五〇	七、一二	〃	〃	〃	〃	〃	〃	〃	〃	〃	〃	〃	〃
泰來	六、六二	五〇	七、一七	〃	〃	〃	〃	〃	〃	〃	〃	〃	〃	〃	〃
鎮東	六、六七	五〇	七、一二	〃	〃	〃	〃	〃	〃	〃	〃	〃	〃	〃	〃
白城子	六、七〇	五〇	七、二〇	〃	〃	〃	〃	〃	〃	〃	〃	〃	〃	〃	〃
洮南	六、七四	五〇	七、二四	〃	〃	〃	〃	〃	〃	〃	〃	〃	五、一二	五〇	五、六二
開通	六、八〇	五〇	七、三〇	〃	〃	〃	〃	〃	〃	〃	〃	〃	五、一八	五〇	五、六八
鄭家屯	六、九七	五〇	七、四七	〃	〃	〃	〃	〃	〃	〃	〃	〃	五、三四	五〇	五、八四
安廣	六、六九	五〇	七、一九	〃	〃	〃	〃	〃	〃	〃	〃	〃	〃	〃	〃
大賚城	六、七三	五〇	七、二三	〃	〃	〃	〃	〃	〃	〃	〃	〃	〃	〃	〃
前郭旗	六、七九	五〇	七、二九	〃	〃	〃	〃	〃	〃	〃	〃	〃	〃	〃	〃
農安	六、八八	五〇	七、三八	〃	〃	〃	〃	〃	〃	〃	〃	〃	〃	〃	〃
通遼	六、九一	五〇	七、四一	〃	〃	〃	〃	〃	〃	〃	〃	〃	五、二五	五〇	五、七五
黑山縣（開河期）	七、一九	五〇	七、六九	〃	〃	〃	〃	〃	〃	〃	〃	〃	五、五二	五〇	六、〇三
新民	七、二一	五〇	七、七一	八、八四	五〇	九、三四	〃	〃	〃	〃	〃	〃	五、五九	五〇	六、〇九
錦縣（開河期）	七、三一	五〇	七、八一	〃	〃	〃	〃	〃	〃	〃	〃	〃	五、六八	五〇	六、一八
錦西	七、三七	五〇	七、八七	〃	〃	〃	〃	〃	〃	〃	〃	〃	〃	〃	〃
興城	七、三四	五〇	七、八四	〃	〃	〃	〃	〃	〃	〃	〃	〃	五、七二	五〇	六、二二
綏中	七、二八	五〇	七、七八	〃	〃	〃	〃	〃	〃	〃	〃	〃	五、六六	五〇	六、一六
盤山	七、二七	五〇	七、七七	〃	〃	〃	〃	〃	〃	〃	〃	〃	五、六五	五〇	六、一五
義縣	七、二四	五〇	七、七四	〃	〃	〃	〃	〃	〃	〃	〃	〃	〃	〃	〃
承德	〃	〃	〃	〃	〃	〃	〃	〃	〃	〃	〃	〃	〃	〃	〃
北票	七、一五	五〇	七、六五	〃	〃	〃	〃	〃	〃	〃	〃	〃	〃	〃	〃
阜新	〃	〃	〃	〃	〃	〃	〃	〃	〃	〃	〃	〃	〃	〃	〃
輯安	七、一二	五〇	七、六二	〃	〃	〃	〃	〃	〃	〃	〃	〃	〃	〃	〃
通化	六、九七	五〇	七、四七	〃	〃	〃	〃	〃	〃	〃	〃	〃	五、三五	五〇	五、八五
柳河	六、九九	五〇	七、四九	〃	〃	〃	〃	〃	〃	〃	〃	〃	〃	〃	〃
清原	七、一一	五〇	七、六一	〃	〃	〃	七、五二	五〇	八、〇二	〃	〃	〃	五、四八	五〇	五、九八
梅河口	七、〇二	五〇	七、五二	〃	〃	〃	〃	〃	〃	〃	〃	〃	〃	〃	〃
盤石	六、九五	五〇	七、四五	〃	〃	〃	七、三五	五〇	七、八五	〃	〃	〃	五、三二	五〇	五、八二
東豐	七、〇〇	五〇	七、五〇	〃	〃	〃	七、四〇	五〇	七、九〇	〃	〃	〃	五、三七	五〇	五、八七
西安	六、九八	五〇	七、四八	〃	〃	〃	七、三八	五〇	七、八八	〃	〃	〃	五、一五	五〇	五、八五
五常	六、七四	五〇	七、二四	〃	〃	〃	〃	〃	〃	〃	〃	〃	五、一一	五〇	五、六一
下九台	六、八九	五〇	七、三九	〃	〃	〃	七、三〇	五〇	七、八〇	〃	〃	〃	五、二七	五〇	五、七七
吉林	六、八一	五〇	七、三一	〃	〃	〃	七、二三	五〇	七、七二	〃	〃	〃	五、二九	五〇	五、六九
蛟河	六、九〇	五〇	七、四〇	〃	〃	〃	〃	〃	〃	〃	〃	〃	〃	〃	〃
敦化	七、〇二	五〇	七、五二	〃	〃	〃	〃	〃	〃	〃	〃	〃	〃	〃	〃
延吉	〃	〃	〃	〃	〃	〃	〃	〃	〃	七、三九	五〇	七、八五	〃	〃	〃
圖們	〃	〃	〃	〃	〃	〃	〃	〃	〃	七、三九	五〇	七、八九	〃	〃	〃
龍井	〃	〃	〃	〃	〃	〃	〃	〃	〃	七、二八	五〇	七、七八	〃	〃	〃
汪清	〃	〃	〃	〃	〃	〃	〃	〃	〃	七、三三	五〇	七、八三	〃	〃	〃
寧安	六、九七	五〇	七、四七	〃	〃	〃	〃	〃	〃	〃	〃	〃	〃	〃	〃
牡丹江	六、九四	五〇	七、四四	〃	〃	〃	〃	〃	〃	〃	〃	〃	〃	〃	〃
林口	六、八三	五〇	七、三三	〃	〃	〃	〃	〃	〃	〃	〃	〃	〃	〃	〃
勃利	六、七四	五〇	七、二四	〃	〃	〃	〃	〃	〃	〃	〃	〃	〃	〃	〃
佳木斯	六、六二	五〇	七、一二	〃	〃	〃	〃	〃	〃	〃	〃	〃	〃	〃	〃
東安	六、六六	五〇	七、一六	〃	〃	〃	〃	〃	〃	〃	〃	〃	〃	〃	〃
虎林	六、六二	五〇	七、一二	〃	〃	〃	〃	〃	〃	〃	〃	〃	〃	〃	〃
葦河	六、七八	五〇	七、二八	〃	〃	〃	〃	〃	〃	〃	〃	〃	〃	〃	〃
珠河	六、七三	五〇	七、二三	〃	〃	〃	〃	〃	〃	〃	〃	〃	〃	〃	〃
阿城	六、六六	五〇	七、一六	〃	〃	〃	〃	〃	〃	〃	〃	〃	〃	〃	〃
肇東	六、六四	五〇	七、一四	〃	〃	〃	〃	〃	〃	〃	〃	〃	〃	〃	〃
安達	六、六二	五〇	七、一二	〃	〃	〃	〃	〃	〃	〃	〃	〃	〃	〃	〃
泰康	六、六二	五〇	七、一二	〃	〃	〃	〃	〃	〃	〃	〃	〃	〃	〃	〃
扎蘭屯	六、六二	五〇	七、一二	〃	〃	〃	〃	〃	〃	〃	〃	〃	〃	〃	〃

驛名	青豆 青皮豆 黑皮豆 收買價格（圓錢）	青豆 青皮豆 黑皮豆 增產出荷獎勵金（圓錢）	青豆 青皮豆 黑皮豆 合計（圓錢）	大玉青豆 收買價格	大玉青豆 增產出荷獎勵金	大玉青豆 合計	烏豆 收買價格	烏豆 增產出荷獎勵金	烏豆 合計	蘇子 收買價格	蘇子 增產出荷獎勵金	蘇子 合計	大麻子 收買價格	大麻子 增產出荷獎勵金	大麻子 合計
瓦房店	〃	〃	〃	〃	〃	〃	〃	〃	〃	〃	〃	〃	〃	〃	〃
蓋平	〃	〃	〃	〃	〃	〃	〃	〃	〃	〃	〃	〃	〃	〃	〃
海城	六、五二	五〇	七、〇二	七、〇二	五〇	七、五二	八、一四	五〇	八、六四	一三、六一	五〇	一四、一一	〃	〃	〃
遼陽	六、四九	五〇	六、九九	六、九九	五〇	七、四九	八、一一	五〇	八、六一	一三、五八	五〇	一四、〇八	〃	〃	〃
奉天	六、四六	五〇	六、九六	六、九六	五〇	七、四六	八、〇八	五〇	八、五八	一三、五四	五〇	一四、〇四	一四、〇二	五〇	一四、五二
鐵嶺	六、三九	五〇	六、八九	六、八九	五〇	七、三九	八、〇〇	五〇	八、五〇	一三、四六	五〇	一三、九六	一三、九四	五〇	一四、四四
開原	六、三五	五〇	六、八五	六、八五	五〇	七、三五	七、九七	五〇	八、四七	一三、四二	五〇	一三、九二	一三、九一	五〇	一四、四一
昌圖	六、三一	五〇	六、八一	六、八一	五〇	七、三一	七、九三	五〇	八、四三	一三、三九	五〇	一三、八九	一三、八七	五〇	一四、三七
四平街	六、二六	五〇	六、七六	六、七六	五〇	七、二六	七、八七	五〇	八、三七	一三、三三	五〇	一三、八三	一三、六一	五〇	一四、一一
公主嶺	六、二〇	五〇	六、七〇	六、七〇	五〇	七、二〇	七、三〇	五〇	八、三二	一三、二七	五〇	一三、七七	一三、五五	五〇	一四、〇五
新京	六、一四	五〇	六、六四	六、六四	五〇	七、一四	七、七六	五〇	八、二六	一三、三一	五〇	一三、七一	一三、四九	五〇	一三、九九
營口（開河期）	六、七四	五〇	七、二四	七、二四	五〇	七、七四	八、三六	五〇	八、八六	〃	〃	〃	〃	〃	〃
安東	六、七三	五〇	七、二三	七、二三	五〇	七、七三	八、三五	五〇	八、八〇	〃	〃	〃	〃	〃	〃
鳳凰城	六、六四	五〇	七、一四	七、一四	五〇	七、六四	八、二四	五〇	八、七四	〃	〃	〃	〃	〃	〃
本溪湖	六、四五	五〇	六、九五	六、九五	五〇	七、四五	八、〇六	五〇	八、五六	〃	〃	〃	〃	〃	〃
撫順	六、四三	五〇	六、九三	六、九三	五〇	七、四三	八、〇五	五〇	八、五五	〃	〃	〃	〃	〃	〃
德惠	六、〇五	五〇	六、五五	六、五五	五〇	七、〇五	七、六七	五〇	八、一七	〃	〃	〃	〃	〃	〃
双城堡	五、九四	五〇	六、四四	六、四四	五〇	六、九四	七、五六	五〇	八、〇六	〃	〃	〃	〃	〃	〃
哈爾濱	〃	〃	〃	〃	〃	〃	〃	〃	〃	〃	〃	〃	〃	〃	〃
呼蘭	〃	〃	〃	〃	〃	〃	〃	〃	〃	一二、九三	五〇	一三、四三	〃	〃	〃
綏化	〃	〃	〃	〃	〃	〃	〃	〃	〃	一二、八四	五〇	一三、三四	〃	〃	〃
海倫	〃	〃	〃	〃	〃	〃	〃	〃	〃	一二、七五	五〇	一三、二五	〃	〃	〃
北安	〃	〃	〃	〃	〃	〃	〃	〃	〃	一二、七五	五〇	一三、二五	〃	〃	〃
克山	〃	〃	〃	〃	〃	〃	〃	〃	〃	一二、七五	五〇	一三、二五	一三、九九	五〇	一四、四九
泰安	〃	〃	〃	〃	〃	〃	〃	〃	〃	一二、七五	五〇	一三、二五	〃	〃	〃
齊齊哈爾	〃	〃	〃	〃	〃	〃	〃	〃	〃	一二、七五	五〇	一三、二五	一三、九九	五〇	一四、四九
訥河	〃	〃	〃	〃	〃	〃	〃	〃	〃	一二、七五	五〇	一三、二五	〃	〃	〃
泰來	〃	〃	〃	〃	〃	〃	〃	〃	〃	一二、九四	五〇	一三、四四	〃	〃	〃
鎮東	〃	〃	〃	〃	〃	〃	〃	〃	〃	〃	〃	〃	〃	〃	〃
白城子	〃	〃	〃	〃	〃	〃	〃	〃	〃	〃	〃	〃	一三、二四	五〇	一三、七四
洮南	五、九三	五〇	六、四三	六、四三	五〇	六、九三	七、五五	五〇	八、〇五	〃	〃	〃	一三、二八	五〇	一三、七八
開通	五、九九	五〇	六、四九	六、四九	五〇	六、九九	七、六一	五〇	八、一一	〃	〃	〃	一三、三四	五〇	一三、八四
鄭家屯	六、一六	五〇	六、六六	六、六六	五〇	七、一六	七、七八	五〇	八、二八	一三、三〇	五〇	一三、八〇	一三、五一	五〇	一四、〇一
安廣	〃	〃	〃	〃	〃	〃	〃	〃	〃	〃	〃	〃	〃	〃	〃
大賚城	〃	〃	〃	〃	〃	〃	〃	〃	〃	〃	〃	〃	一三、二七	五〇	一三、七七
前郭旗	〃	〃	〃	〃	〃	〃	〃	〃	〃	〃	〃	〃	一三、三三	五〇	一三、八三
農安	〃	〃	〃	〃	〃	〃	〃	〃	〃	一三、二二	五〇	一三、七二	〃	〃	〃
通遼	六、一〇	五〇	六、六〇	六、六〇	五〇	七、一〇	七、六八	五〇	八、一八	一三、一四	五〇	一三、六四	一三、四〇	五〇	一三、九〇
黑山縣（開河期）	六、三九	五〇	六、八九	六、八九	五〇	七、三九	七、九六	五〇	八、四六	〃	〃	〃	一三、八六	五〇	一四、三六
新民	六、四一	五〇	六、九一	六、九一	五〇	七、四一	八、〇二	五〇	八、五二	〃	〃	〃	一三、九六	五〇	一四、四六
錦縣（開河期）	六、五〇	五〇	七、〇〇	七、〇〇	五〇	七、五〇	八、一一	五〇	八、六一	〃	〃	〃	〃	〃	〃
錦西	〃	〃	〃	〃	〃	〃	〃	〃	〃	〃	〃	〃	〃	〃	〃
興城	六、五三	五〇	七、〇三	七、〇三	五〇	七、五三	八、一五	五〇	八、六五	一三、六四	五〇	一四、一四	一三、九二	五〇	一四、四二
綏中	六、四七	五〇	六、九七	六、九七	五〇	七、四七	八、〇九	五〇	八、五九	〃	〃	〃	一三、八六	五〇	一四、三六
盤山	六、四六	五〇	六、九六	六、九六	五〇	七、四六	八、〇八	五〇	八、五八	〃	〃	〃	〃	〃	〃
義縣	〃	〃	〃	〃	〃	〃	〃	〃	〃	〃	〃	〃	一三、九九	五〇	一四、四九
承德	〃	〃	〃	〃	〃	〃	〃	〃	〃	〃	〃	〃	一三、三八	五〇	一三、八八
北票	〃	〃	〃	〃	〃	〃	〃	〃	〃	〃	〃	〃	〃	〃	〃
阜新	〃	〃	〃	〃	〃	〃	〃	〃	〃	〃	〃	〃	一三、八九	五〇	一四、三九
輯安	六、三一	五〇	六、八一	六、八一	五〇	七、三一	〃	〃	〃	〃	〃	〃	〃	〃	〃
通化	六、一六	五〇	六、六六	六、六六	五〇	七、一六	七、七八	五〇	八、二八	一三、六七	五〇	一四、一七	〃	〃	〃
柳河	六、一八	五〇	六、六八	六、六八	五〇	七、一八	〃	〃	〃	一三、二五	五〇	一三、七五	〃	〃	〃
清原	六、三〇	五〇	六、八〇	六、八〇	五〇	七、三〇	七、九二	五〇	八、四二	〃	〃	〃	〃	〃	〃
梅河口	〃	〃	〃	〃	〃	〃	〃	〃	〃	一三、二九	五〇	一三、七九	〃	〃	〃
盤石	六、一四	五〇	六、六四	六、六四	五〇	七、一四	七、七六	五〇	八、二六	一三、二一	五〇	一三、七一	〃	〃	〃
東豐	六、一九	五〇	六、六九	六、六九	五〇	七、一九	七、八一	五〇	八、三一	一三、二六	五〇	一三、七六	〃	〃	〃
西安	六、二七	五〇	六、六七	六、六七	五〇	七、一七	七、七九	五〇	八、二九	一三、二四	五〇	一三、七四	〃	〃	〃
五常	五、九三	五〇	六、四三	六、四三	五〇	六、九三	七、五五	五〇	八、〇五	〃	〃	〃	〃	〃	〃
下九台	六、〇八	五〇	六、五八	六、五八	五〇	七、〇八	七、七〇	五〇	八、二〇	一三、一六	五〇	一三、六六	〃	〃	〃
吉林	六、〇〇	五〇	六、五〇	六、五〇	五〇	七、〇〇	七、六二	五〇	八、一二	一三、一〇	五〇	一三、六〇	〃	〃	〃
蛟河	〃	〃	〃	〃	〃	〃	〃	〃	〃	一三、二〇	五〇	一三、七〇	〃	〃	〃
敦化	〃	〃	〃	〃	〃	〃	〃	〃	〃	一三、三一	五〇	一三、八一	〃	〃	〃
延吉	〃	〃	〃	〃	〃	〃	〃	〃	〃	〃	〃	〃	〃	〃	〃
圖們	〃	〃	〃	〃	〃	〃	〃	〃	〃	〃	〃	〃	〃	〃	〃
龍井	〃	〃	〃	〃	〃	〃	〃	〃	〃	〃	〃	〃	〃	〃	〃
汪清	〃	〃	〃	〃	〃	〃	〃	〃	〃	〃	〃	〃	〃	〃	〃
寧安	〃	〃	〃	〃	〃	〃	〃	〃	〃	〃	〃	〃	〃	〃	〃
牡丹江	〃	〃	〃	〃	〃	〃	〃	〃	〃	〃	〃	〃	〃	〃	〃
林口	〃	〃	〃	〃	〃	〃	〃	〃	〃	〃	〃	〃	〃	〃	〃
勃利	〃	〃	〃	〃	〃	〃	〃	〃	〃	〃	〃	〃	〃	〃	〃
佳木斯	〃	〃	〃	〃	〃	〃	〃	〃	〃	〃	〃	〃	〃	〃	〃
東安	〃	〃	〃	〃	〃	〃	〃	〃	〃	〃	〃	〃	〃	〃	〃
虎林	〃	〃	〃	〃	〃	〃	〃	〃	〃	〃	〃	〃	〃	〃	〃
葦河	〃	〃	〃	〃	〃	〃	〃	〃	〃	一三、〇七	五〇	一三、五七	〃	〃	〃
珠河	〃	〃	〃	〃	〃	〃	〃	〃	〃	一三、〇二	五〇	一三、五二	〃	〃	〃
阿城	〃	〃	〃	〃	〃	〃	〃	〃	〃	一二、九二	五〇	一三、四二	〃	〃	〃
肇東	〃	〃	〃	〃	〃	〃	〃	〃	〃	一二、九一	五〇	一三、四一	〃	〃	〃
安達	〃	〃	〃	〃	〃	〃	〃	〃	〃	一二、八七	五〇	一三、三七	〃	〃	〃
泰康	〃	〃	〃	〃	〃	〃	〃	〃	〃	一二、七六	五〇	一三、二六	〃	〃	〃
扎蘭屯	〃	〃	〃	〃	〃	〃	〃	〃	〃	〃	〃	〃	〃	〃	〃

世界珍聞及其他

奧滿北部的奇異的離婚法

在奧洲北部的開紫港、是一個宗教的團體、有一個二十歲的女子、當她初生時就許了一個兵士做妻子到後來兵士要求娶她、她卻不肯、因讀爲兵士又年老又很醜、於是她就逃入森林裏去、但這兵士還一定要娶她、就到林中去追尋、他們竟捉了幾個月的迷藏後來她逃開紫港那時他們的酋長也赶到、非令她和那兵士結婚不可、否則就得自殺、或採取本地離婚式後、才能有自由她承認了用離婚式、她立在一個窄地的當中、這一兵士離她三十步的地方手中拿着十柄長矛、迅速的向她射去、但是她卻非常鎮靜、見到矛投過來就很從容的避完這樣十柄都不會中她、於是婚姻從此取消、另尋她自由結婚去、像這樣的離婚式、倒是十分減略、用不着上法院、去橫辯論豎辯論、但是這種離婚式卻也太危險、一個不利落、就要一命嗚呼而做了一個風流女鬼、

國際間一件神秘的事 西班牙遜王靈柩問題

最近國際間有一件神秘的事、令人很難索解、據英國方面傳說、『西班牙遜王阿爾寬蘇之遺骸、已由法國邊界運返西國、將停放瑪德里都城三十里外的王宮之內』、這個突然的消息、頗使關心西班牙的人注意、據和遜王有關係者談、『阿爾寬蘇在病前、曾接到大批信電、親自閱讀』、這又是一件滑稽的事、美國方面發表一段反駁英方傳說的話、『西遜王的靈柩、是否已運往西班牙、現已成一神秘問題、據西班牙門沙拉道教會總主教里巴士說、阿爾寬蘇的靈柩、現仍在羅馬、共墓前有便衣偵探巡守、外傳靈柩運返西國之說、乃將影響西國內部的團結云云、主教巴士禮會發表聲明謂『阿爾寬蘇的安葬事宜、非得余同意、他人不能將其遺骸運往別處』、這聲明使歐洲人莫名其妙、因爲遜王根本與教會沒有淵源爲什麼主教非要替他主持葬禮不可、並且所謂『影響內部的團結』、也不知何所根據、故近日關於此事、已引起國際間的研討興趣大家都把他當一個神秘的謎？

日本婦女及兒童 贈希特勒兩件禮物

上月二十日、日本婦孺贈給德國元首希特拉兩件禮物、那天是正式交給慕尼黑近代歷史博物院保存、這兩件禮物一是日本婦女二五〇〇〇人所繡的卍字旗、另一是日本兒童五〇〇〇〇人所繪之希特拉畫像、

無線電 今日放送節目

四月七日（星期一）

午前

七、三〇（大連）初等日本語講座

八、〇一（新京）情晨音樂告知鋼琴與管絃樂1協奏曲變B長調（克得爾作曲）2咏嘆調與變奏（〃）

一一、一〇（新京）政策時間（總務廳弘報處擔當）

午後

一二、〇〇（新奉）新聞、告知、唱片

〇、三〇（奉天）平谷調大鼓 蘭借米（二六）齊伯芝

一、一〇（奉哈）經濟市況

四、二〇（新京）學校放送唱片學校調育之實義 民生部教學官張壽昌

六、〇〇（哈爾濱）兒童時間童話1小麥的悲哀2玻璃 蘇平

六、二〇（新京）兒童新聞

六、二五（大連）中等日本語講座

六、五〇（新京）生活須知、唱片

七、三〇（大連）手風琴獨奏獨奏者宮本一雄1、探戈手風琴之春2、舞3、畫家外四曲

七、五〇（哈爾濱）梅花調大鼓昭君出塞笑嬋

八、一〇（奉天）管弦樂奉天放送管絃樂團1、小天使2、水泳3、舞曲4、步哨

八、三〇（新京）時事述評協和青少年團中央統監部文化部長松岡外用訪歐與世界局勢妻學湖

九、〇〇（奉天）放送小說滿洲放送文藝協進會推薦作品女人作者藻克奉天放送小說研究會

九、三〇（齊齊哈爾）評詞七俠五義（二二七）金慶鳳

一〇、〇〇（新京）新聞、氣象

一〇、三〇（奉天）河南墜子齊玉探病喬驄樓喬月樓

第152局 內外俱安（藍先和）

◎學鼎爭功着法

將六進一、車五進一、炮五進一、車五退一、士六進五、車五進一、士五進四、車五退一、炮五退一、車五進一、車四退二、象三退一、車四平九、象一退三、車九平七、帥五平六、車七進三、帥六退一、車七平五、

爲謀"交通道德"之普及 通化各機關主催宣揚旬間

【通化】滿鐵鐵道總局、爲克服現下輸送困難、安全快速大衆旅行、普及新交通道德、自四月十一日至二十日間、施行第二次非常時旅客行李輸送訓練旬間、通化省與此相呼應由通化縣公署、協和會通化縣本部、通化街公署及通化警察署主辦之下、基於左記要項、舉行交通道德宣揚旬間、

△旬間之目標

一、交通道德之普及徹底（一）動員少年隊、青年隊行街上宣傳、（二）利用綠門及廣告塔、記載標語、其他、宣傳之、

二、街路美化運動、（一）繼續起工道路之鋪裝、側溝之造築等前年夏之殘工事、以講根本的對策、（二）與植樹節併行、植樹街路樹、（三）整理龍泉區廣場、（四）撤去整理不良廣告物、

三、左側通行之勵行、

四、露店其他街路使用之取締、五、車馬類之取締強化、六、交通業者之訓練、七、對於鐵道非常輸送之協力、

△其他

一、旬間中依賴縣長、關於交通道德宣揚廣播放送、二、鐵局公共汽車之增發、三、驛長主辦、舉行映畫與講演會、四、驛長廣播放送、五、驛長主辦、舉行座談會、

飯店組合黑幕

【哈爾濱】哈爾濱飯店組合自成立以來、即担負各飯館粉配責任、不料該組合竟不按組合本旨處理配給方法、最近向各飯館所配給麵粉、將優良麥粉完全配給與組合有關係之各大飯店、至於包米面及代用粉、則皆配給各小飯館、而各小飯館受此等影響以致營業不佳、因此惹得各小飯館群起不滿極力反對、怨聲載道、倘飯店組合若不早日打掉此項私弊、難免不發生糾紛云云、

壯丁檢查閉幕

【白旗堡】警察署長、李敏昌氏、熱烈從事、當三月二十四日、康德八年度、壯丁適齡者、申報週間、該署長、宣傳、指導之下、參加者、由當署、警察官、長警、及各機關學校、商民人等、凡百餘名、在當署、盛大舉行、並於各街巷、粘貼標語、遊行街市、以期一般鄉民週知、澈底了解、頗受徵兵官之贊許、復由徵兵事務縣長代表、張警務科長對國兵申告、披際講演、遂宣示閉幕云、

遂行馬之增產 設置六大種馬場

【訥河】順應政府之產業開發計畫、以積極於高度國防國家體制之建設而力謀馬之增產之縣行政科街村股最近爲改良馬種以遂行馬之增產起見、特對縣下各村行以種馬場設置案之審定、結果對通南、奎東、訥南、關氏、老萊、河南等六村所在地、建設六大種馬場、關其所要費用、除由現地街村會計支付外、對每場數設費、縣方決定補助一百圓、馬廐建設費、每間縣方補助三百圓云、

新願興亞聖業完遂 神武天皇祭嚴肅舉行

【牡丹江】當奉慶神武天皇御創業之本月三日、牡丹江在鄉軍人會、以協和義勇奉公隊、隣保分會、學校、國婦及其他各種團體爲動員、於太平路駐屯軍司令官閱兵之下、遂行閱兵分列進行、最後於忠魂碑前、對護國之忠魂、新願興亞聖業之完遂、正午解散、

謀全省土地整理順調 開催地方土地委員會

【錦州】錦省地政局、鑑於本省各縣旗土地、整理事務、頗行順遂、已有數縣整理完竣、其未辦理者縣旗、於本年內、全行完成、惟謀今後辦理、迅速無憾計、而於左記各縣旗分別舉開、地方土地委員會議、詳討整理辦法、計盤山縣、本月六日開催之、義縣七日、黑山八日、吐左旗十日、錦縣、十一日云、

警官大異動

【台安】縣公署警務科長胡毓鐘、現年席省万人事交流、本縣警官、亦有異動、杏警務科警務主任、卜警佐、被省考仲留日、遺缺以桑林子署長修文林堤升、林署長之缺以第一署警務主任張恒廉警佐接充、張之遺席以陳司法主任調充、陳之遺缺以新考陞警尉李永柱接充、又警科右井、調陞特務股長、前特務股長有田、轉調早新、又新由義縣轉來之山田警尉、派充保安經濟動務、又訊三月二十九日警務科、爲考選警官、招集所屬合格警長及警士數十名、來來考試、何人仲選、再爲續誌、

弘報陣容强化

【遼中】縣公署庶務科弘報係、本負宣傳國策法令、發揚地方文化之責、地位極屬重要、茲者本縣當局爲强化弘報陣容、新由省派來屬官姜善輝到縣擔任、現已任職多日、連日正與各新聞分社記者聯絡、將來對本縣弘報之發展、定有幾許之期待云、

嚴防天花蔓延 實施引種牛痘

【昌圖】金家屯鎮時値春日天氣乍暖、而天然痘亦隨之到處流行、爲被傳染天花症而名登鬼錄者、爲數甚夥、縣當局關心民命、因恐蔓延、爲防止未然計、實施種痘、於昨縣立施療醫院長宮川原氏、率男護員一名、看護婦一人來鎮實施引牛痘、首先由村公所通知七甲應被徵集之國兵來鎮引種後、而學校生徒及商民一體種痘云、

自願請纓

【白旗堡】李成武少年英俊、係本鎮人氏、父業漢醫、生活尚能充裕、氏於本縣後三台子村立國民優級校肄業、當年十九歲、對國兵法施行、深能了解、且素抱着爲國軍、以克報國之堅志、故於本縣第三徵兵署、徵檢之際以素願向徵兵官、請雖年齡未達、願早日入營、以克宿志、當經徵兵官、依檢查合格、氏頗現喜色是此壯丁者、可謂青年之模範也云、

京城 都藥房淋藥

百發百中・永久根治・斷然好評

患下午以上的淋病與赤白帶內服二三日至五六日即告大癒

世界獨特的秘藥 女諸位速購服早登彼岸

噴噴好評 藥價二圓四圓八圓

△一人一八即是一本藥非能一八即止濃日後

△而再犯的流行藥壇油亦非從來的白濁保能奏服後僅一日間持殘藥而效如不奏效者只限八圓藥者退

△藥價【但請寫明】於定購時讀過本廣告（盛京報紙上限特別剪下寄來免費及告折扣）

△本藥爲純妙ノ聖藥時許責任製造京城驛前逢藥町一之二吟資會社都藥房

奉天江ノ島町八 マむし藥房 四五五五

股票交易買賣 股票金融擔押

資本金壹百萬圓

滿洲野村證券株式會社

奉天市大和區加茂町第七號

滿商部外交員 衛懋禮

電話（二）三三一八 三三三四

雀斑 酒刺 特效藥

容粉專治男女面部雀斑酒刺疙瘡面膚粗糙皺紋破裂黑黃各病無論輕重一搽此藥即愈藥價一元外埠滙款購藥不加寄費奉天北市場登瀛泉東鄰路北樓房便是

玉德堂藥店

模範日記 讀本

學生 課外良好自修書 教員 授課優秀參考書 青年 業餘豐富學識書 家庭 教育兒童必備書

適合國優程度可爲滿語補充教材洽爲失學青年能作研究文學捷徑閱此書可領會作日記的奧妙讀此書能明悉寫日記的秘訣內容精精珠璣材料豐富印刷字字清楚裝訂精良優待全滿國民優級學生大批定購議每冊定價七角出版目錄附四分寄函

總發行所 時代書局

奉天市一德街三段十二號

百代歌曲新片

百代第卅期

現在開始發賣

名曲新聲全歸百代

周璇唱 燈花開・長相思（蘇三艷史插曲）

周璇 韓蘭根合唱 麻將經・夢（新四千金插曲）

周璇 白雲 白虹合唱 月下佳人・點秋香（三笑插曲）

周璇 嚴華合唱 探情・想郎（流行歌曲）

張翠紅 嚴華合唱 懷春曲・長亭十送（梁山伯祝英台插曲）

姚莉 姚敏合唱 愛相思・戀（黑天堂插曲）

影城歌星儘是一家

如斯之惱 亦俄然解消

正確的生髮頭水

養毛頭尼克

●強烈性之頭皮病、苦惱毛髮脫落者

●病後、產後毛髮稀薄欲恢復之人

●對苦惱之少禿無賽諭

欲望毛髮美之人務請使用爲要

無價獻上 試用瓶

總發賣處 東京京橋區 株式會社

兜安氏 利腎丸

使汝器官中最脆弱之一環變爲剛健

各房均售

兜安氏小粒便丸爲通便最溫和可靠之消滯通便良藥

兜安氏西藥公司啟

上海江西路四八九號

KP-LLP 929

●本報文藝徵文三等當選●

黎明

（23）

◇克大作◇胡厲畫◇

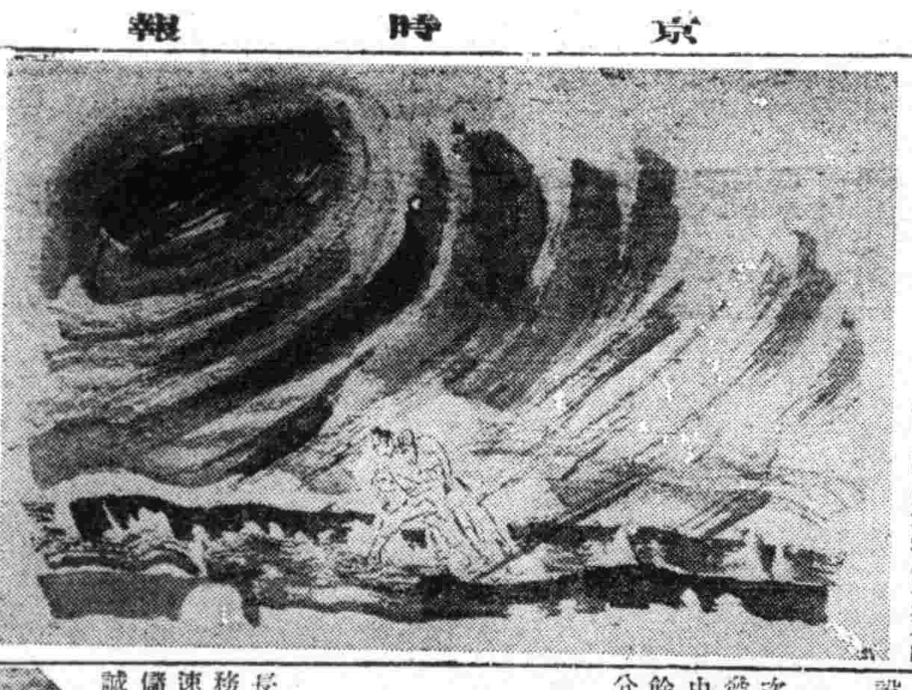

你把我的尸身投到海水里吧、讓它漂流着、不用你哭、你也別告訴媽媽！哈哈！……

哈！哈！哈……

他（她）們都狂笑起來了、

江水蕩像一曲淸幽的音樂、月光直射到船蓬、夜已渾深、石松青跳到水裡、從魚籠捉出兩條大鯉魚、在月光下直是要落化的銀條一樣、還魚在掙命的跳動、

秀姑拿回去吧跟媽媽吃、我送你回家、

乾溝村只有兩條路、從城里來的路寂寞得有道旁的蛙聲、從河邊走向村邊去的路、只有石松青和秀姑的影子了、月夜、月夜的江、月夜的乾溝村！……

◎

是夢？是實事？石松青從記憶清醒過來、發現他仍是站在暴雨天的怒浪里、他重重望了秀姑的臉、秀姑脚站在水里正發着抖、秀姑眞的要到城里去嗎？「傭給老錢家嗎？」眞要離開這乾溝村嗎？

他又望了望那被波浪打着的平底船、船逐漸濕濟像水洗的一樣、冷冷的一片心意、他要吞進這整個的秀姑、他要瘋狂……但是他又靜下來聽秀姑的話、

秀姑的話還樣繼續着說、

並不是嫁人！趙五爺給荐舉的！不過這我都不喜歡去、若是嫁人我更不幹了！石哥哥、你說呢！

石松青的心眞感到凄涼了、

秀姑！我也不知道、妳走？不過城里聽說比鄉下好、我曾去過的！

秀姑右手摸一摸紅粉結、

——好、我也不願去！

……

石松青寂寞下來、望着驚馬一樣的狂濤打着隔岸的石崖、從上流漂來一條人屍、

秀姑忽然想起來了一件事、

石哥哥你知道乾溝村王財家失火嗎？

石松青表示驚訝的樣子、

不知道！什麼時候？

你不知道麼？就是我採黃蘑你泊我們那天晚上、正是趙五爺從城里回來、後半夜……

我不知道、夜里睡在船艙里什麼也不知道！

石松青並沒有想到失火與他的關係、現在水災是大事、可是秀姑、石哥哥、他們還說你放的呢？

石松青像晴天打了個霹雷、

——我放的？

秀姑又親切繼續着說、啊！是的銀棣姐向我媽媽學的、失火第二天李勤到趙三爺家去報告說你放的、因爲賣魚差了幾兩秤和王財口角過、那麼王財也報給趙五爺、李勤買王財的豚肉、王財少給了一兩二錢、李勤說、〃給亮上〃……

石松青的眼睛豎的愈大起來、沒有一點聲息、

消費地改爲生產地 產業指導所之事業

——八日舉行創立總會——

【大連】爲擴充關東州內各種生產力、並指導獎勵爲目標、計畫新設之社團法人關東州產業指導所、八日於大連商工會議所內、舉行創立總會、當此戰時下、高度生產力之擴充、爲緊急必要者、但此際州內諸產業之現狀、頗極低微、且伴同經濟統制之進展、官民皆感及各種物資不足、因故同指導機關之新設、亦順應國策之必要者、今回自實現之第一步起、將見在所謂消費地之關東州、進而爲生產地、故同所設立後、其活動頗堪期待、同所之規程及目的事業如下、

一、既存產業之增產及助長、

二、關於產業經營上之技術調查、指導、研究、

三、技術員養成機關之設置、

四、授產場之設置、

以上各事業進行之下、次第擴大、至於對產業開發勃興之政治的指導、則由於州廳經濟部施行、殘餘之各部門、則由指導所分擔之云、

福住氏榮轉磐石

【蘇家屯】滿洲帝國協和會、瀋陽縣本部事務長、福住政志氏、係本縣第一任事務長、當任於縣本部成立伊始、艱難締造、慘澹經營、迄今三載餘、中經幾多苦心焦慮、致會務有飛躍之進展、網縣民於協和精神之上、此次榮膺上命、轉任磐石縣開拓科長要職、業於四月三日午後三時、搭車北上、就履新之途、當時有多數官民、齊站歡送、瞻望靡不皆有依依不忍去之概、遺席由遼中縣副縣長、吉武岩夫氏轉充、該氏已於四月一日接篆視事、吉武氏長、治縣政多年、此番展長材於協和精神、當另有一番建樹云、

二次長相繼到任

【鐵嶺】地方法院次長大槻信睦氏因榮調、同院次長吉川榮之助氏、均奉中央命令、轉承德地方法院次長、及司法部科長、相繼赴任、遺席調佳木斯地方法院次長中津義則及安東地方檢審廳檢查官、早川義彥接充、現已先後來鐵到任、歷訪各機關、作到任之聯歡云、

滿鐵機關區職員一同獻金

【本溪】縣下橋頭滿鐵機關區、職員一同節約報國、集金三十二元七十二錢、捧交警務科、獻爲國防獻金云、

力謀省縣政治革新 定期開副市縣旗長會議

【錦州】錦省公署當局、頃爲謀省縣政治、一貫強化之革新、而定於月之十日、午前十時起、假省第三會議室、舉開副市縣旗長會議、討論今後、施行政策新方針、期使省縣事務緊密之連絡云、

期達成郵務使命 全體赴神社祈禱

【鐵嶺】市邑郵政局長孟共偉、對於郵政業務、異常認眞、敏捷迅速、頗得各界好評、關於儲金愛國運動、尤具熱誠、近聞該局長爲早期達成郵務使命、除將內部職員變更服務外、並於昨日躬率全局職員赴神社、虔誠祈禱、將來藏邑郵務定能蒸蒸日上定卜可觀云（圖即祈禱時攝）

防止百斯篤發生 將開防疫會議

【齊齊哈爾】龍江省保健科鑑於本年度就百斯篤之防止上、爲期率先較他省完成之陣容計、曾有荒木屬官赴前郭旗吉林省方面視察彼處往年及目下百斯篤遭害之狀況、獲有頗大經驗、於日前返省、並擬最近舉開防疫關係者會議云、

霍子文美舉 獻金千圓

【清原】我滿洲國治安能以確立、人民生活得以安定、皆賴日滿軍警協力奮鬪所致、以此人民、國防獻金美舉、時有所聞、茲於三月十日、值友邦陸軍紀念之辰、經本縣富察縣長、幅野副縣長、在清原神社、召集官民、舉行時局講演大會、該本街謙聚泰商號經理霍子文君、聆聞之下、深感於中、乃於四月三日神武天皇祭日、奉納國防獻金壹千圓、以盡槍後之赤誠、實屬義舉可風、想日後當仁不讓者、更大有人在云、

專賣署監視科長 黑田正明氏繼任

【營口】專賣署監視科長、自松尾滿隆氏奉命轉勤後、而遺一席、即由佐野副署長兼任、惟佐野副署長事務紛繁、長期兼理恐有貽悞、是以國務院昨特發令、將佐野副署長之監視科長兼務、免職、另委黑田正明氏繼任、黑田氏約於日內即可來營履新、該氏爲會供職於該署、此番又復任職營署可謂舊地重游、將來對於事務上、定可收駕輕就熟之效云、

警署公定房租

【五常】自去歲對於房屋賃價格、經縣公署行政科警察署長丁喜貴、協和會佐藤司務長、五常街長、宮世達商工會長朱福三等、在協和會招集、房主會議、公定土房每間三十元左右、廟房二十元、論其價格公平、而各房閥食心不足、今歲藉端暴漲、以致一般食力小民及公務員等、每月薪得無多、除食用外、已無盈餘、焉能担負高抬房租、故此警察署澈底照舊平抑租價、以安民生云、

警官定期異動

【公主嶺】懷德縣警務科、本年關於滿系警察官之定例異動如左記、一、懷德城警察署長王廣吉調任永吉縣、一、兩家子警察署長高俊民調任榆樹縣、一、警尉龐裴斌調任樺甸縣、一、警尉魏靜忱調任舒蘭縣、一、樺甸縣警佐牛翰波調任懷德縣、一、扶餘縣警佐崔學調任懷德縣、一、樺甸縣警尉孫日學調任懷德縣云、

水署爲根絶密運 開經警協會【發會式】

【大連】水上警察署、爲期使管內官民一休、統制經濟之圓滑、對於防止經濟事犯、必須以嚴重取締、而使絶滅、因於本月二十五日午後一時半、在該署會議室、開催大連水上警察署經濟警察協議會發會式、計到場者、有嘗沼署長、吉原州廳經濟警察課主任、長野水上經濟警察主任、吉田司法係主任、升協議員等、三十餘名、振鈴開會、首向宮城遙拜、祈願皇軍武運長久、默禱戰歿將士之英靈、由嘗沼署長敬開會辭、繼說明協議規程、經眾討論後、關於取締密運等項之對策、議論多時、至午後三時遂告散會云、

頭痛.感冒

頭痛感冒高級治療藥

舒服靈（リボリン）

舒服靈乃根據藥物相乘作用之最新藥理、由數種貴重藥料配合而成之改良藥劑、故能功效卓著、性質安全、推爲高級製品、超然與衆不同

【主治】感冒　頭痛　頭重　神經痛　眩暈　齒痛　月經痛　喉痛　腰痛等

【包裝】四片　八片　二十片　五十片　100片

各大藥房　均有經售

總發行　武田長兵衛商店　日本大阪市東區道修町

滿洲總發行　滿洲武田藥品株式會社　奉天市大和區春日町

41.5.19

天光電影院

四月五日六日七日八日　袁梅童　白虹　主演

新華公司全部有聲　對白古裝　古香巨片

後部　美雲熹月娟虹　雙珠鳳

同時加映滿映時報　請觀衆們密切注意

震驚舞台的……　興亞話劇團

男女演員三十餘人登台實演　第一次大公演處女作

九日起公演！

時代侗花值探劇・全劇廿二幕演四小時

金禍

內有　豪華佈景！電光彩射！緊張表演！奧妙穿插！

公演日期　九日至十一日起　時間　晝夜兩次　晝場　午前十一時售票　正午十二時開始公演　夜場　午後五時售票　六時起公演

富麗堂皇佈景廿合幕變幻場面奇出不窮緊張表演似生龍活虎像大劇情使人生津

國際劇場 GEKIJOO

南市場　國際劇場

四月七日八日九日十日

明星公司偵探巨片

翡翠馬

顧蘭君　王徵信　主演

滿映時報一二一

下期預告　梁山伯　祝英台

電話(二)一六一二一番

天樂 有聲大戲院

五日六日七日八日

聯美公司出品

梁山伯與祝英台

張翠紅主演

加演滿映時報　啓民映畫

下期開演　流浪的父親

商埠

星期一　早場　京劇

九麟童　崔韻笙

五　六本　鐵公雞　斬韓信

晚六時演至十時止

戲猴大王　筱九霄

『五本』西遊記

五本　悟空大戰流沙河、收沙僧五莊觀眞元仙翁

內容　欵待三藏八戒偷食人參菓逃走被擒

華美公司新型趣片 明星公司精心攝製

光陸 CAPITOL THEATRE

著名說部　流傳最廣

莊諧百出・場場緊湊・幕幕精奇

婦孺咸知滑稽趣情而且富有意識

濟公活佛

公演日期　四日　五日　六日　七日　八日　九日　十日

夜壺可以救火
和尚治病氣煞醫生
覆水重收便宜淫婦
離奇怪誕使人眼花撩亂
神出鬼沒俱都是
佛法無邊
加演啟民映畫

尤光照　龔稼農　蒙納　周起　主演

下期　滿映新片　運轉時來

注意！長短期優待券末日有効

光明

城內鐘樓南勸業商場　電話四一二一八八號

今天兩大貢獻

特約明芳新劇團登台演技

李少芳　筱蘭芬　李淑玉

舞台明星　魏星五　王鳳山　朱特　王笑塵　李春生　李玉珍　孔硯雲　王君奎　王君秋　王君岩　郭壽岩　竹秋影　李少泉　孔艷芬　吳喜昆　賈玉祥　李敏生　劉德海　趙奇

七日　王君秋　王君岩　烏龍院

二集新劇　科學偵探　烟捲槍　奇盜怪俠　每日接演

每日新劇循環開演電影

黎明曙光　季燕芬主演　滿映出品

雲閣電影院

五日六日七日八日演

名片新版

明星公司光榮作品

桃李爭艷

顧蘭君　王徵信　葉秋心　尤光照　主演

加演滿映120報新聞

下期演　三笑續集

華美公司新型趣片 明星公司精心攝製

著名說部　流傳最廣

莊諧百出・場場緊湊・幕幕精奇

婦孺咸知滑稽趣情而且富有意識

濟公活佛

公演日期　四日　五日　六日　七日　八日　九日　十日

夜壺可以救火
和尚治病氣煞醫生
覆水重收便宜淫婦
離奇怪誕使人眼花撩亂
神出鬼沒俱都是
佛法無邊
加演啟民映畫

尤光照　龔稼農　蒙納　周起　主演

下期　滿映新片　運轉時來

注意！長短期優待券末日有効